

**ENSAYO  
CIENCIAS SOCIALES**

PSU N° 02 UNIVERSIA - Historia y Ciencias Sociales

EL ESPACIO GEOGRÁFICO NACIONAL, CONTINENTAL Y MUNDIAL.

- El emplazamiento litoral de algunas ciudades chilenas, como Iquique y Valparaíso entre otras, presenta beneficios y problemas. Entre los **beneficios** que significa dicho emplazamiento se encuentra(n)
  - ilimitadas posibilidades de expansión por hallarse en las planicies litorales.
  - eventual riesgo de ser afectadas por tsunamis, como en el terremoto de Valdivia.
  - un mayor rigor térmico por la influencia moderadora del mar.
  - mayores recursos hidrológicos asociados a la cordillera de la costa.
  - mejor acceso al comercio internacional y a los recursos del mar.
- Del análisis de los climogramas adjuntos, se puede(n) obtener la(s) siguiente(s) conclusión(es):

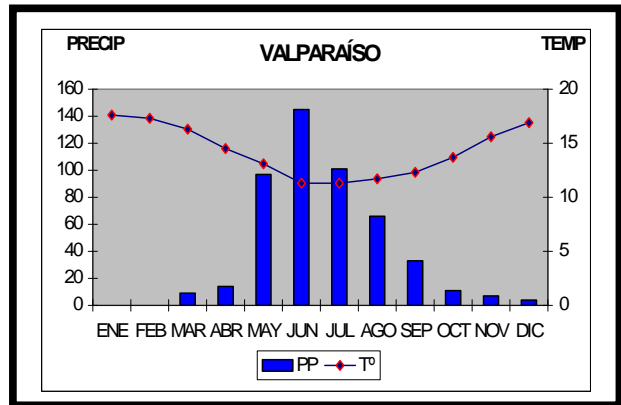
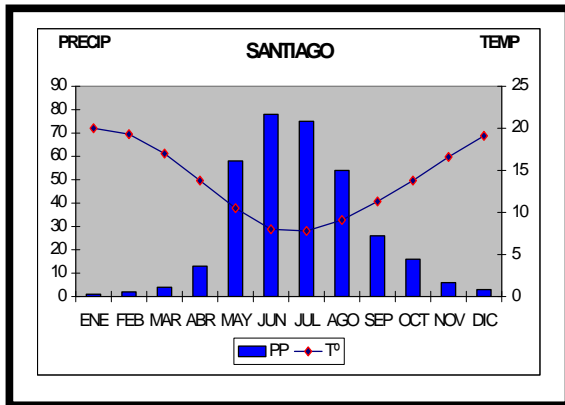

- Santiago muestra mayor cantidad de precipitaciones que Valparaíso.
  - Ambos gráficos representan climas semi-áridos.
  - Valparaíso muestra menor amplitud térmica anual que Santiago.
- Sólo I
  - Sólo II
  - Sólo III
  - Sólo I y II
  - Sólo II y III
- Para reconocer un ambiente **urbano** necesitamos encontrar la(s) siguiente(s) singularidad(es):
    - Hábitat concentrado y vinculado a actividades económicas secundarias y terciarias.
    - Desarrollo de actividades industriales y comerciales.
    - Homogeneidad sociocultural de los habitantes.
    - Sólo I
    - Sólo I y II
    - Sólo III
    - Sólo II y III
    - I, II y III
  - Aquella expresión jurídica del territorio marítimo chileno que indica soberanía económica e incluye 200 millas desde la costa, es el llamado Mar
    - Patrimonial.
    - Presencial.
    - Territorial.
    - Zona Contigua.
    - de Chile.

5. Chile, considerado sólo en su parte americana, es el país más largo y angosto del mundo; sus puntos extremos norte-sur distan alrededor de 4.300 kilómetros, en tanto su extensión Este-Oeste tiene un término medio de 177 kilómetros. De esta condición se deriva una:
- I. gran variedad climática.
  - II. difícil comunicación entre los extremos.
  - III. gran concentración de la población en el sector terciario.
- A) Sólo I  
 B) Sólo II  
 C) Sólo III  
 D) Sólo I y II  
 E) I, II, III
6. Nuestro territorio se caracteriza por una permanente e intensa actividad sísmica que con cierta frecuencia nos castiga con destrucción y muerte. La principal causa de la sismicidad en Chile es:
- A) la colisión entre placas de la corteza terrestre.
  - B) la incesante actividad volcánica.
  - C) la presencia del magma en las profundidades de la Tierra.
  - D) el hundimiento de la cordillera de los Andes
  - E) su ubicación en el cinturón de fuego del Pacífico.
7. Las tasas de natalidad en Chile han experimentado una fuerte caída desde los años 60. Entre los factores de esta disminución se cuenta(n):
- I. la masificación de los anticonceptivos.
  - II. la influencia de la planificación familiar.
  - III. una mejoría en las expectativas socioeconómicas.
- A) Sólo I  
 B) Sólo II  
 C) Sólo III  
 D) Sólo I y II  
 E) I, II y III
8. La pirámide de población que se acompaña nos muestra la composición de la población chilena por edad y por sexo en el año 2000. Ella nos indica que hay un(a):
- I. predominio de población senil.
  - II. mayoría de población adulta.
  - III. alta Natalidad.
- A) Sólo I  
 B) Sólo II  
 C) Sólo I y II  
 D) Sólo II y III  
 E) I, II y III

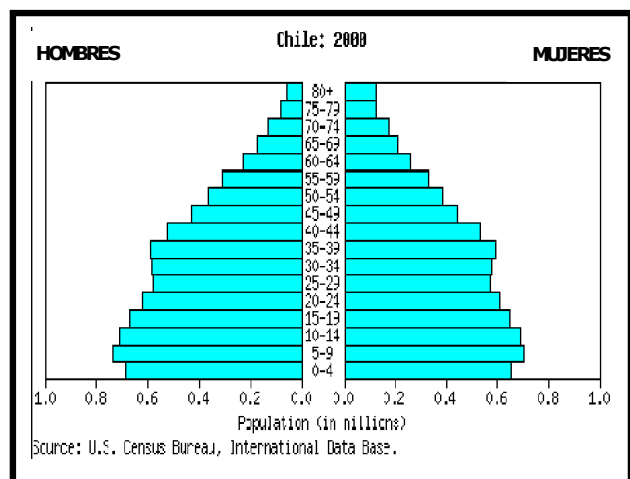

9. El proceso de Descentralización Administrativa, más conocido como Regionalización, estableció una serie de objetivos de largo plazo en diversos ámbitos de la vida nacional. De las siguientes aseveraciones, aquella que **NO** corresponde a una meta de la Regionalización, es:
- Lograr la seguridad nacional.
  - Conseguir la desconcentración poblacional.
  - Acortar la brecha de desarrollo entre las regiones.
  - Lograr un equilibrio entre las regiones.
  - Consolidar la centralización administrativa.
10. El poblamiento de América Latina se distingue por él(los) siguiente(s) aspecto(s):
- Alta concentración de la población al interior tanto en América Central como en América del Sur.
  - Primacía urbana o importancia relativa de una ciudad principal.
  - Alta densidad de población para toda la región.
- Sólo I
  - Sólo II
  - Sólo III
  - Sólo I y II
  - I, II y III
11. En Sudamérica existen variados paisajes físicos. Uno de sus elementos es el relieve y asociado a él están las formaciones vegetacionales. De acuerdo a lo anterior, ¿Qué relación aquí señalada es correcta?
- Patagonia-Tropical.
  - Orinoco-Taiga.
  - Orinoco-Mediterráneo.
  - Chaco-Mediterráneo.
  - Amazonía-Selva.
12. El siguiente gráfico nos muestra las tasas de mortalidad de los países Sudamericanos y algunos de Centroamérica y el Caribe. Sobre la base de esa información podemos concluir que:

- Argentina
- Bolivia
- Brasil
- Chile
- Colombia
- Costa Rica
- Cuba
- Ecuador
- Haití
- Paraguay
- Perú
- Uruguay
- Venezuela

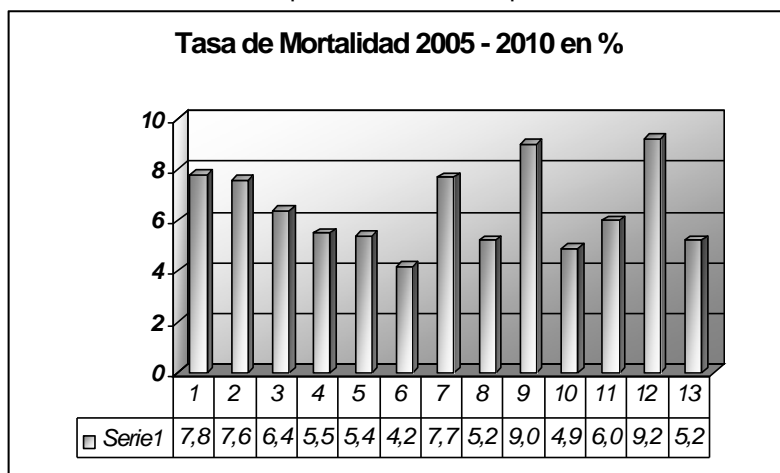

(Fuente: CEPAL: Anuario estadístico, 2006)

- la tasa de mortalidad más alta corresponde a Haití.
- los niveles de la mortalidad son inversamente proporcionales al desarrollo económico.
- en la mortalidad influyen las condiciones de vida y la edad de la población.
- las tasas en Centroamérica son superiores a Sudamérica.
- la situación de Argentina se explica por su reciente crisis económica

13. Herederos de una de las tradiciones culturales más ricas de América; sus descendientes habitan en Centroamérica, principalmente en Guatemala y en Yucatán. Nos referimos a los
- A) Aztecas
  - B) Incas
  - C) Yanomamis
  - D) Mayas
  - E) Quéchuas
14. “Los aranceles aduaneros, el cambio monetario y los gastos en transporte”, entre otros, inciden en la(s) siguiente(s) situación(es) económica(s):
- I. Comercio Exterior.
  - II. Exportación de bienes.
  - III. Tipo de cambio
- A) Sólo I
  - B) Sólo III
  - C) Sólo I y II
  - D) Sólo II y III
  - E) I, II y III
15. Entre las personas que conforman la Población Económicamente Activa (P.E.A.) se considera, entre otros, a:
- I. los cesantes.
  - II. las dueñas de casas.
  - III. los estudiantes.
- A) Sólo I
  - B) Sólo II
  - C) Sólo I y II
  - D) Sólo II y III
  - E) I, II, III
16. “Se llama sistema económico a la forma en que se organiza la actividad económica de una sociedad, la producción de bienes y servicios y su distribución entre sus miembros. Cada sistema económico se caracteriza por su ordenamiento jurídico que especifica el régimen de propiedad y las condiciones de contratación entre particulares. Es el Estado el que elabora e impone ese ordenamiento jurídico y se reserva para sí ciertos ámbitos y formas de actuación. El sistema económico sirve por tanto para determinar qué agentes y en qué condiciones podrán adoptar decisiones económicas”. (**Enciclopedia Multimedia Virtual Interactiva**).
- De lo consignado, se puede establecer que los Sistemas Económicos
- I. tienen como objetivo organizar la producción y distribución de bienes al interior de la sociedad.
  - II. presentan un ordenamiento jurídico que reglamenta el régimen de propiedad y las relaciones económicas de los habitantes de toda sociedad.
  - III. las decisiones del estado en la economía son irrelevantes.
- A) Sólo I
  - B) Sólo II
  - C) Sólo III
  - D) Sólo I y II
  - E) I, II y III

17. Observando el gráfico adjunto de oferta y en un comportamiento normal, frente a un bien cualquiera, **la oferta**

- A) disminuye a medida que aumentan los precios.
- B) tiende a aumentar a medida que aumentan los precios.
- C) depende de los gustos individuales.
- D) se mantiene estable, sin grandes cambios.
- E) es determinante para la fijación de los precios unitarios de los productos.

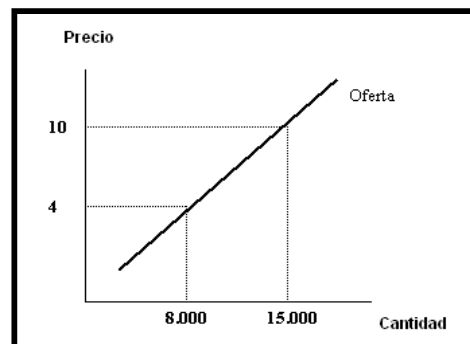

18. "Fenómeno monetario que consiste en un aumento sostenido y generalizado de los precios, cuya repercusión más notable es la pérdida del poder adquisitivo". El fenómeno descrito se denomina

- A) Inflación.
- B) Hiperinflación.
- C) Depresión.
- D) Recesión.
- E) Deflación.

19. Uno de los mayores problemas que enfrenta la economía chilena en la actualidad, que significa grandes costos anuales y que deberá solucionar si pretende seguir creciendo, es:

- A) la fijación de un tipo de cambio extremadamente bajo.
- B) los altos niveles de inflación.
- C) sus bajos aranceles aduaneros.
- D) la práctica de subsidiar las exportaciones (dumping).
- E) la escasez de recursos energéticos.

20. Carlos Hartard, encargado comercial del Mercado Mayorista de Santiago, señaló que los altos precios alcanzados por verduras y frutas se normalizarán en los próximos 14 ó 20 días. Explicó que "este fenómeno en invierno siempre se produce, porque hay dos problemas, las heladas que frenan el crecimiento y las lluvias imposibilitan cosechas". La cebolla se encuentra en uno de sus valores más altos de los últimos años, debido a la poca "guarda" que realizaron los productores, pero se debiera normalizar su precio con la llegada, en unos 30 días, de cebollas argentinas. Los tomates, pepinos y porotos verdes, entre otros, poseen los valores más convenientes, ya que provienen del Valle de Azapa y no han sido afectados por la ola polar. (www.chile.com 18 de julio de 2007).

De la citada noticia podemos concluir que

- A) geografía y economía son dos realidades absolutamente desvinculadas.
- B) las bajas temperaturas invernales afectan a todas las zonas agrícolas del país.
- C) el comercio internacional puede ayudar a evitar alzas desmedidas de los precios.
- D) los eventos climáticos son los únicos causantes del alto precio de las cebollas.
- E) las plantaciones de frutales se ven seriamente afectadas por el invierno.

21. Un informe del Banco Mundial, elaborado en conjunto con las Naciones Unidas y diversas instituciones africanas, subraya con magnitudes económicas esta catástrofe: la producción económica colectiva de la mayoría de los países africanos no es mucho mayor que la de Bélgica; su contribución al PIB mundial apenas emerge del 1% y tan sólo representa el 2% del comercio internacional. Además, su participación en la exportación global de bienes manufacturados es casi nula. Lo que es más grave aún; durante estos últimos 30 años África ha reducido a la mitad su participación en el mercado mundial, incluso su tradicional aporte de materias primas".  
El informe nos permite plantear que
- I. la realidad económica y social de África en vez de evolucionar, está en un proceso de involución.
  - II. África en la actualidad casi no tiene ingerencia en la actividad económica mundial.
  - III. la economía africana ha bajado en exportación de materias primas, pero ha aumentado sus manufacturas.
- A) Sólo I
  - B) Sólo II
  - C) Sólo III
  - D) Sólo I y II
  - E) I, II y III
22. La firma de los Tratados de Libre Comercio (TLC) con Estados Unidos y China y los principios de acuerdo con Japón, imponen a la economía chilena una serie de desafíos como:
- A) elevar la competitividad de la industria nacional.
  - B) subsidiar a las grandes empresas para avanzar en la tecnificación del proceso productivo.
  - C) liberalizar nuestro régimen aduanero y eliminar el proteccionismo.
  - D) una mayor apertura a las inversiones extranjeras en el país.
  - E) conseguir una estabilidad macroeconómica.

## RAÍCES HISTÓRICAS DE CHILE

23. Entre las características culturales de los Incas podemos destacar la siguiente:
- A) El desarrollo de granjas colectivas, llamadas milpas.
  - B) La creación de ciudades Estados a cargo de un Curaca.
  - C) La invención de la rueda y un importante sistema de escritura.
  - D) La creación de un complejo sistema numeral, conociendo incluso el cero.
  - E) El traslado de los Mitimaes, con objeto de transmitir pautas culturales a otros pueblos.
24. "La ilustración nos muestra a un típico integrante de un pueblo de pescadores, conocidos con el nombre de ..... y que transitaban en sus balsas confeccionadas de ..... entre el río Loa y el río Aconcagua".  
Las líneas punteadas se completan con los siguientes conceptos:
- A) Chonos -corteza de árbol.
  - B) Changos -cuero de lobo marino.
  - C) Changos -corteza de árbol.
  - D) Chonos -cuero de lobo marino.
  - E) Alacalufe -corteza de árbol.



25. El Renacimiento trajo profundas transformaciones en casi todos los ámbitos de la vida, muchos de los cuales se relacionan con los descubrimientos geográficos y con la expansión europea. Al respecto señale la proposición correcta:
- El geocentrismo, que consideraba que la Tierra era el centro del cosmos, motivó el deseo de explorarla y conocerla.
  - La interrupción de las rutas comerciales con Oriente, originó la necesidad de buscar nuevas rutas para reactivar el comercio.
  - El concepto de esfericidad de la Tierra, planteado por Colón, fue clave para la expansión portuguesa por África.
  - El avance de los turcos facilitó la expansión comercial europea por el Mediterráneo.
  - Colón fue el primer hombre en circunnavegar la tierra.
26. Era uno de los principales beneficios que obtenían los españoles conquistadores que llegaron en los primeros tiempos a América, y que les permitía convertirse en señores. Se trata de
- esclavos negros para trabajar la tierra.
  - exención de pagar impuestos.
  - permiso para casarse y tener descendencia.
  - encomiendas de indígenas.
  - mayorazgos.
27. "El esfuerzo bélico no se podía mantener en Chile con los exclusivos recursos humanos y financieros del reino, aunque la Corona y sus representantes no se resignaron tan fácilmente a perdonar las posibilidades que ofrecían las haciendas de sus vasallos. Era común también que aún los propios gobernadores gastaran de su peculio (patrimonio) en circunstancias extraordinarias, a la espera de que el Rey reconociese su desprendimiento y los premiase". **Álvaro Jara "Guerra y Sociedad en Chile"**.  
Del texto se deduce que
- los gobernadores de Chile ponían dinero propio para enfrentar la Guerra.
  - el reino de Chile se autofinanciaba para sostener la guerra.
  - el Rey jamás cobró impuestos en Chile, por ser éste muy pobre.
- Sólo I
  - Sólo II
  - Sólo III
  - Sólo I y II
  - Sólo I y III
28. "...estimulado de gravísimas causas, relativas a la obligación en que me hallo constituido de mantener en subordinación, tranquilidad y justicia a mis pueblos, y otras urgentes, justas y necesarias que reservo en mi real ánimo: usando de la suprema autoridad que el Todopoderoso ha depositado en mis manos para la protección de mis vasallos y respeto a mi Corona: he venido en mandar sean extrañados de todos mis dominios de España, e Indias, islas Filipinas y demás adyacentes, los religiosos de la Compañía de Jesús. Y que se ocupen todas las temporalidades de la Compañía en mis dominios. Yo, el Rey, 27 de febrero de 1767". Del texto transcrito, se puede(n) rescatar la(s) siguiente(s) idea(s):
- El Rey justifica la expulsión de los Jesuitas basado en el Derecho natural.
  - La expresión "extrañada", corresponde a la idea de traslado voluntario de los religiosos de la Compañía.
  - Los jesuitas conservarían sus bienes materiales.
  - El Rey se convertía en enemigo del catolicismo, después de haber sido su protector.
  - La expulsión se inserta en una política de acentuación del absolutismo borbónico.

29. Entre los múltiples factores que inspiraron a los criollos chilenos para crear un autogobierno, la 1ª Junta Nacional de Gobierno, la causa directa fue:
- A) La independencia de Buenos Aires.
  - B) La filosofía del despotismo ilustrado.
  - C) El cautiverio de Fernando VII.
  - D) La Invasión de Napoleón a Rusia.
  - E) La creación de una Carta Constitucional.
30. El período inmediatamente posterior a la Independencia ha sido denominado “Anarquía”; alguna(s) de las siguientes ideas justifica tal denominación fueron:
- I. Los gobiernos se sucedieron con mucha rapidez, impidiendo que se enfrentaran los problemas reales.
  - II. Se adoptaron sistemas, leyes, teorías, etc., que provenían de realidades muy distintas a la chilena.
  - III. La política de la época cedió terreno a la economía, que vivió el auge del salitre.
- A) Sólo I
  - B) Sólo II
  - C) Sólo III
  - D) Sólo I y II
  - E) I, II y III
31. “Portales, hombre realista ante todo, comprendió claramente el valor de los factores... (existentes)... y sobre ello edificó la estructura institucional de Chile. Portales liquidó a todos los elementos desafectos a sus planes, afirmando la República, de acuerdo con su rígida concepción autoritaria, en la Aristocracia y la Iglesia y en la fuerza militar y civil armada (Guardias Cívicas), de su exclusiva confianza. No era un dirigente de preparación teórica ni le interesaban las ideas. Para él únicamente poseían valor los hechos y la experiencia práctica. Descendiente de la aristocracia castellano-vasca, estimó lógico y natural entregarle el poder político a su clase”. **Julio Cesar Jobet; Precursores del Pensamiento Social en Chile.**
- Sobre la interpretación del pensamiento portaliano descrito en el texto, se debería(n) destacar la(s) siguiente(s) conclusión(es):
- I. Portales fue el gran ideólogo del régimen pelucón.
  - II. El ministro Portales fue un hombre de un claro sentido práctico de la política.
  - III. El autor caracteriza al régimen portaliano como aristocratizante y autoritario.
- A) Sólo I
  - B) Sólo II
  - C) Sólo I y II
  - D) Sólo II y III
  - E) I, II y III
32. El Presidente Manuel Montt debió enfrentar serios problemas políticos y militares en su gobierno, como fueron la revolución de 1859 y la cuestión del sacristán. En este último asunto, el problema de fondo era:
- A) la discusión sobre el Patronato eclesiástico.
  - B) el avance de las doctrinas liberales en la sociedad.
  - C) la infiltración de grupos pipiolos en el ejército.
  - D) el debate sobre la libertad de enseñanza.
  - E) la extensión de la libertad de prensa.

33. Los Liberales chilenos agudizaron las diferencias con la Iglesia, ya que pregonaban que su influencia al interior de la sociedad chilena era dañina para el progreso y la armonía de la sociedad y postularon la concreción de un Estado Laico. Muestra clara de ello, durante la segunda mitad del siglo XIX, fue(ron) la(s):
- I. la separación de la Iglesia del Estado durante el mandato de Arturo Alessandri.
  - II. interpretación del artículo V de la Constitución de 1833, que garantizó los credos disidentes.
  - III. dictación de las Leyes Laicas durante el gobierno de Domingo Santa María.
- A) Sólo I
  - B) Sólo II
  - C) Sólo I y II
  - D) Sólo I y III
  - E) Sólo II y III
34. El período liberal suele ser denominado también como el de la **expansión** debido a que:
- A) se inició la colonización de las provincias de Valdivia y Llanquihue.
  - B) Chile ganó territorios en el norte después de la Guerra del Pacífico.
  - C) se ocupó el Estrecho de Magallanes fundando Punta Arenas.
  - D) Chile ocupó la Patagonia, colonizándola con inmigrantes chilotes.
  - E) nos preocupamos de poblar el llamado Norte Chico.
35. En el período histórico que media entre 1830 y 1890, hubo grandes avances económicos en el país; algunos de ellos fue(ron):
- I. El fuerte auge minero debido a la explotación de plata y del salitre.
  - II. La incorporación de capitales extranjeros dinamizó la economía chilena.
  - III. La industria alcanzó su apogeo, gracias a la gran demanda desde Europa.
- A) Sólo I
  - B) Sólo II
  - C) Sólo I y II
  - D) Sólo I y III
  - E) Sólo II y III
36. Se trata de una ley importantísima en el desarrollo político del período parlamentarista; entregó a los gobiernos locales o municipios una gran autonomía en las decisiones y la administración frente al Estado; fue promulgada en 1891.  
Se está haciendo referencia a la ley de(la)
- A) Inconvertibilidad.
  - B) Comuna Autónoma.
  - C) Silla.
  - D) Municipalidades.
  - E) Habitaciones Obreras.
37. Durante el período Parlamentario (1891 – 1925) ocurrieron numerosos conflictos sociales, determinados por las paupérrimas (miserables) condiciones de vida de hombres y mujeres en las salitreras, en los puertos, en las ciudades y en los campos. De ello deriva el nombre característico de esta situación, conocida como:
- A) “Drama del Proletariado”.
  - B) “Desolación del Trabajo”.
  - C) “Cuestión Social”.
  - D) “Pobreza de la Vida Obrera”.
  - E) “Angustia de la Clase Obrera”.

38. Después de la Independencia, la Guerra Civil de 1891 fue el conflicto interno más grave y más cruento de la historia nacional. Ella se originó directamente por:
- la pugna legal y doctrinaria entre el Congreso y el Presidente de la República.
  - la creciente enemistad de José Manuel Balmaceda y Rafael Valentín Valdivieso.
  - la rivalidad existente entre el Ejército y la Marina.
  - la catastrófica situación económica que Chile experimentaba durante el gobierno de Balmaceda.
  - el desencuentro del Congreso con el capital inglés, por la nacionalización del salitre.
39. “Fueron entonces las mayorías ocasionales de las Cámaras las que tomaron las decisiones políticas. Esas mayorías se vinculaban a un sector de la sociedad, el de las familias aristócratas tradicionalmente ricas y ligadas a la tierra, o las enriquecidas a lo largo del siglo XIX, gracias al desarrollo financiero, minero o comercial, de origen nacional o extranjero. Se agrupa a ambas bajo el nombre de oligarquía. La mayoría de estos parlamentarios revelaron falta de conciencia al gobernar. Satisficaban preferentemente sus necesidades y ejecutaban sus proyectos. No diferenciaban lo público de lo privado, por lo tanto no lograron dar respuesta adecuada a las demandas planteadas desde otros sectores sociales. Así se explica la rebelión del electorado en las elecciones de 1920, cuando llegó a la presidencia, por primera vez en la historia nacional, un **candidato de las masas**, Arturo Alessandri Palma, quien sí acogió las reivindicaciones populares”. (**Federico Figueroa Fuentes. El León de Tarapacá**).  
A partir del texto es correcto indicar que:
- la oligarquía tuvo sensibilidad ante los problemas de los trabajadores.
  - Alessandri será el primer Presidente que levante un programa de carácter popular.
  - las mayorías parlamentarias provenían de familias de clase media.
- Sólo I
  - Sólo II
  - Sólo I y II
  - Sólo II y III
  - I, II y III
40. En la primera mitad del siglo XX, los sectores medios adquirieron un importante papel político, ello se tradujo en el(o) siguiente(s) hecho(s):
- La llegada al Gobierno de coaliciones políticas lideradas por el Partido Radical.
  - La implantación del sistema Parlamentario de Gobierno.
  - La difusión de las ideas de justicia social y democracia representativa.
- Sólo I
  - Sólo II
  - Sólo III
  - Sólo I y III
  - I, II y III
41. La Corfo se creó como un instrumento de desarrollo económico, lo que se tradujo en la elaboración de todo un plan de acción al respecto. Mirando en retrospectiva, debiéramos reconocer el trabajo de esta institución técnico – económica en la(s) siguiente(s) situación(es):
- Crecimiento industrial a partir de los años 40.
  - Construcción de la usina de Huachipato, y creación de Enap y Endesa.
  - Implementar el traspaso de empresas estatales a manos privadas en las décadas de los 50 y de los 60.
- Sólo I
  - Sólo I y II
  - Sólo III
  - Sólo I y II
  - I, II y III

42. En el ámbito de la soberanía, en la época de los Gobiernos Radicales (1938-1952) ocurrieron hechos de singular importancia. De los que se mencionan a continuación, señale aquel que corresponde a dicho periodo:
- A) Laudo arbitral sobre el diferendo del Beagle.
  - B) Suscripción del Tratado Antártico
  - C) Declaración de Santiago sobre las 200 millas marinas.
  - D) Tratado de Lima que devolvió Tacna a Perú.
  - E) Entrega de la Patagonia a Argentina.

43. La fotografía nos ilustra una singular situación ocurrida durante el gobierno del Presidente Salvador Allende, nos referimos a(l):

- A) las ollas comunes que la clase trabajadora realizó para alimentarse, incluso durante la noche.
- B) desabastecimiento del comercio por lo que la gente solía realizar colas para poder comprar, incluso pernoctando en la calle.
- C) las inusitadas manifestaciones de apoyo al gobierno, la gente dormía en las calles.
- D) la hambruna desatada por el gobierno contra los opositores de la Derecha.
- E) la gran cantidad de indigentes que aumentó de forma considerable durante el periodo de la U.P.



44. Identifique a la(s) autoridad(es) que es(son) de exclusiva confianza del Presidente de la República:

- I. Intendente.
- II. Gobernador.
- III. Alcalde.

- A) Sólo I
- B) Sólo II
- C) Sólo I y II
- D) Sólo I y III
- E) I, II y III

45. "Marcelo fue detenido cuando estaba parado en una esquina, lo acusan de un robo que él no cometió, el arresto se produce sin orden judicial"; ante tal situación algún pariente o amigo de Marcelo, debe:

- A) presentar un recurso de Amparo en los Tribunales de Justicia.
- B) solicitar un teléfono para pedir un abogado defensor.
- C) presentar un recurso de Protección en los Tribunales de Justicia.
- D) exigir la presencia del Juez de Turno.
- E) resistirse y posteriormente presentarse en la Comisaría más cercana a su domicilio.

46. Entre los requisitos exigidos por la Constitución y la Ley para ser ciudadano con derecho a sufragio se encuentra(n):

- I. estar inscrito en los registros electorales.
- II. ser chileno, con una edad cumplida de 18 años
- III. estar inscrito en un partido político.

- A) Sólo I
- B) Sólo II
- C) Sólo III
- D) Sólo I y II
- E) I, II, III

47. La Constitución Política de la República establece las formas de adquirir la nacionalidad chilena, así como las causales de pérdida de ella. Reconozca la acción que conlleva la pérdida de la nacionalidad:
- A) Cancelación de la calidad de ciudadanía.
  - B) Renuncia voluntaria a la nacionalidad chilena.
  - C) Nacionalizarse en un país extranjero.
  - D) Aceptar honores de un país extranjero.
  - E) Quemar públicamente la bandera chilena.
48. "En él las autoridades públicas son las mismas para todo el territorio y para todos sus habitantes. También se aplica la misma Constitución y las mismas leyes. La legislación es, por lo tanto, común para todo el Estado".  
La descripción anterior corresponde a un tipo de Estado
- A) Centralizado.
  - B) Corporativo.
  - C) Presidencial.
  - D) Federal.
  - E) Unitario.
49. En Chile se utilizan distintos sistemas electorales según el tipo de elección. Sobre los comicios presidenciales en Chile resultar correcto afirmar que:
- A) triunfa el candidato con mayor votación, no importando cuánto obtenga.
  - B) se declara ganador a quien triunfe en el mayor número de regiones.
  - C) en todo evento corresponde una segunda vuelta entre los dos candidatos con mayor votación.
  - D) se realizan de manera simultánea con las municipales.
  - E) resulta elegida la persona que obtenga mayoría absoluta

## EL LEGADO HISTÓRICO DE OCCIDENTE

50. Uno de los hitos más importantes en la evolución histórica de la humanidad es la llamada "revolución neolítica", la que consistió en:
- A) el paso de cazadores-recolectores a pueblos agrícolas.
  - B) la invención de armas de metal.
  - C) la invención de la rueda.
  - D) el conocimiento del fuego.
  - E) el desarrollo del calendario.
51. Entre los innumerables aportes de las primeras civilizaciones surgidas en el cercano, medio y lejano oriente; destaca(n) la(s) siguiente(s) relación(es) entre hecho cultural y pueblo autor:
- I. Construcción de Pirámides - Egipto.
  - II. La Filosofía Budista - India.
  - III. La momificación - Mesopotamia.
- A) Sólo I
  - B) Sólo II
  - C) Sólo I y II
  - D) Sólo I y III
  - E) I, II y III
52. Las primeras civilizaciones en Mesopotamia y Egipto tuvieron ciertos rasgos en común, entre los que se contaba
- A) una religión monoteísta con adoración del sol.
  - B) un sistema de escritura sobre tablillas de barro cocido al sol.
  - C) un sistema de ciudades-estados que jamás encontraron unidad política.
  - D) construcciones monumentales de carácter civil y religioso.
  - E) una monarquía con poderes limitados por los visires

53. “En estas polis el poder lo tenían los grandes propietarios de las tierras por un doble motivo: por su riqueza y por su fuerza. Las polis se veían mezcladas con frecuencia en conflictos militares con sus vecinas, y en este caso, todos los ciudadanos debían acudir a la lucha con las armas que poseían. Ahora bien: dada la situación económica ya descrita resulta que los únicos guerreros bien armados (casco, coraza, escudo, espadas, carros de guerra, etc.) eran los ricos propietarios, por tanto, ellos eran quienes decidían siempre los combates”. Al comparar el texto de la Grecia antigua con la actualidad, es válido decir que:
- I. al igual que en la antigüedad, en todos los países el poder político está en manos sólo de los sectores más ricos de la sociedad.
  - II. los grupos bajos estaban y siguen estando exentos de obligaciones militares.
  - III. ayer y hoy, es un deber ciudadano defender la patria.
- A) Sólo I  
 B) Sólo II  
 C) Sólo III  
 D) Sólo II y III  
 E) I, II, III
54. Entre las características de la Democracia Ateniense podemos mencionar la(s) siguiente(s):
- I. El poder político descansa en el pueblo, que participa a través de una Asamblea General.
  - II. La participación política de los habitantes de la ciudad, estaba limitada por la riqueza y por las armas.
  - III. La participación política incluye a mujeres y esclavos.
- A) Sólo I  
 B) Sólo II  
 C) Sólo III  
 D) Sólo I y II  
 E) I, II y III
55. Identifique cuál o cuáles de los siguientes ámbitos intelectuales, artísticos y científicos, recibieron aportes fundamentales de la cultura griega:
- I. La Política.
  - II. La Filosofía.
  - III. La Economía.
- A) Sólo I  
 B) Sólo II  
 C) Sólo III  
 D) Sólo I y II  
 E) I, II y III
56. “Esta institución romana estaba formada por los jefes de las familias patricias (Patres) y por antiguos magistrados. En realidad era el órgano que ejercía el poder: controlaba a los magistrados, aprobaba o rechazaba los acuerdos de las asambleas y se encargaba de la política exterior”. El texto se refiere a el (o los)
- A) Comicios Curiados.  
 B) Senado.  
 C) Principado.  
 D) Comicios Centuriados.  
 E) Comicios Tributos.

57. “La cultura occidental descansa sobre tres pilares que encarnan, a su vez, las tres dimensiones esenciales que presenta la vida humana. Esos tres pilares, bases del hombre europeo moderno, son la metafísica griega, expresión depurada del hombre racional, filosófico; la religión judeo-cristiana, compendio del ser humano en cuanto ser religioso; y el derecho romano, máxima expresión del ser jurídico que todo hombre presenta y lleva dentro”.

En conformidad a lo planteado en el texto, debemos concluir que

- A) los aportes hechos por la cultura grecolatina a la civilización occidental no han sido reconocidos.
- B) para hablar de civilización occidental hay que reconocer la metafísica, el cristianismo y el derecho.
- C) para entender al hombre occidental actual es necesario tener algún conocimiento de latín.
- D) el aporte judeo-cristiano se plasma sólo en la expresión racional.
- E) los griegos nos legaron la actual jurisprudencia.

58. Las polis griegas se caracterizaban por ser Ciudades-Estado y por estar ubicadas a menos de 90 kilómetros de la costa. Sobre ellas podemos señalar que:

- I. el mar Egeo les sirvió de vía de comunicación y de expansión.
- II. Asia Menor no fue conocida por los griegos.
- III. la cultura griega sólo se concentró en los Balcanes.

- A) Sólo I
- B) Sólo II
- C) Sólo III
- D) Sólo I y II
- E) I, II y III

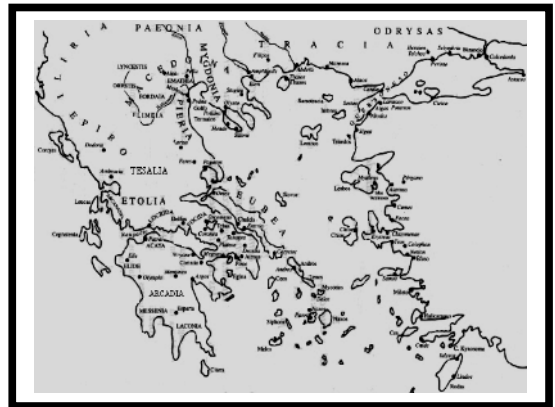

59. Los siervos de la gleba eran la última expresión del vasallaje dentro de la sociedad feudal. Lo anterior derivó en la(s) siguiente(s) situación(es):

- I. Los siervos no poseían autonomía, pues eran esclavos.
- II. La burguesía propició un conjunto de leyes en favor del siervo-vasallo.
- III. La economía era esencialmente campesina y en ella trabajaban los siervos.

- A) Sólo I
- B) Sólo II
- C) Sólo III
- D) Sólo I y III
- E) I, II y III

60. Uno de los principales hitos del Islam se origina en el escape de Mahoma de la ciudad de La Meca, en virtud de que muchos árabes no se sentían identificados con sus prédicas, desarrollando entonces una actitud beligerante contra éste y sus prosélitos; la huida se produce en el año 622 de nuestra era y para el mundo musulmán este hecho...

- I. es denominado como la “Hégira”.
- II. da comienzo a la era cronológica musulmana.
- III. corresponde al momento de la muerte de Mahoma.

- A) Sólo I
- B) Sólo II
- C) Sólo I y II
- D) Sólo II y III
- E) I, II y III

61. “.....provea fielmente de consejo y ayuda a su señor, si quiere parecer digno de su beneficio y cumplir la fidelidad que ha jurado. El señor también debe en todos sus dominios restituir en igual forma a quien le ha jurado fidelidad. Si no lo hace será tachado en buen derecho como de mala fe, igual que el vasallo que sea sorprendido faltando a sus deberes, en la acción o por simple consentimiento, será culpable de perfidia y perjurio”.
- De lo anotado, se desprende que:
- I. uno de los principios fundamentales del régimen vasallático es la fidelidad.
  - II. la relación de vasallaje implica derechos y deberes ineludibles sólo para aquellos que estaban en la condición de vasallos.
  - III. los vasallos deben ayuda obligatoria al señor.
- A) Sólo I
  - B) Sólo II
  - C) Sólo I y II
  - D) Sólo I y III
  - E) Sólo II y III
62. Los antecedentes que permitieron la aparición del capitalismo a fines del medioevo fueron la(s):
- A) aparición del feudalismo y la autarquía.
  - B) Cruzadas y la Reforma Religiosa.
  - C) navegación y el comercio con América.
  - D) Revolución Industrial y el maquinismo.
  - E) aparición de la burguesía y la reapertura del comercio.
63. La revolución comercial que experimentó la sociedad europea entre los siglos XI y XIII, se halla estrechamente unida a algunos de los grandes sucesos de la época medieval. Entre ellos destaca(n):
- I. Las Cruzadas que permiten activar el comercio entre Europa y Asia.
  - II. El desarrollo de las ciudades en íntima relación con los progresos alcanzados por la actividad comercial.
  - III. La formación de los Estados Nacionales, que impulsaron una doctrina mercantilista con énfasis en el monopolio comercial.
- A) Sólo I
  - B) Sólo II
  - C) Sólo III
  - D) Sólo I y II
  - E) I, II y III
64. A principios del siglo XVI se produce el llamado “Cisma de Occidente”, al dividirse el Cristianismo a raíz de los planteamientos de Lutero; sus ideas tuvieron una extraordinaria trascendencia en la mentalidad de la Época Moderna, lo que se tradujo en:
- A) un significativo avance de la Iglesia Católica al luchar contra sus contradictores.
  - B) la aparición de nuevos credos, en su mayoría agrupados bajo el concepto de “Protestantes”.
  - C) la disminución de las herejías y los pensamientos anticlericales.
  - D) la apertura religiosa con altos grados de tolerancia y respeto entre las Iglesias.
  - E) la protección al Papado por parte de la Iglesia Ortodoxa.

65. La denominada Época Moderna presenta significativas transformaciones en varios ámbitos de la vida humana, las hay políticas, sociales, económicas y culturales. No cabe duda que estas transformaciones le dan el sello distintivo a la “modernidad”, entre algunas de ellas podemos distinguir:
- I. La consolidación de la autoridad real y el nacimiento gradual de la idea de nación.
  - II. Se concretan grandes avances en el conocimiento en el arte y en la ciencia.
  - III. Un emergente proceso teocéntrico, en donde la Iglesia acrecienta su poder e influencia.
- A) Sólo I  
 B) Sólo II  
 C) Sólo I y II  
 D) Sólo II y III  
 E) Sólo I y III
66. Uno de los hitos relevantes de la Modernidad fue el Descubrimiento de América, que significó entre otras cosas, que los europeos se vinieran a colonizar estas nuevas tierras; pero el estilo colonizador no fue homogéneo, especialmente si comparamos lo realizado por españoles e ingleses, ya que los:
- I. españoles se mezclaron con los nativos, activando un creciente mestizaje, mientras que los ingleses los exterminaron.
  - II. ingleses crearon un sistema político-económico de mayor autonomía con respecto de la Metrópoli, en cambio España abusó del centralismo.
  - III. españoles desarrollaron una masiva política industrial, en cambio los ingleses sólo se conformaron con las actividades agrícolas.
- A) Sólo I  
 B) Sólo II  
 C) Sólo III  
 D) Sólo I y II  
 E) I, II y III
67. “Durante el siglo XIV en Europa se originó un nuevo movimiento intelectual en contraposición a la escolástica predominante. Este movimiento marcó una nueva actitud frente al ser humano y el saber. Estos intelectuales estaban interesados en el ser mismo, en las posibilidades que ofrecía la existencia terrenal y en la belleza de este mundo; se consagraron con fervor al estudio de los escritores griegos y romanos, porque querían volver a los orígenes de la cultura”. **Julia Núñez. La Época Moderna.**  
 El texto en cuestión se refiere a los
- A) Humanistas.  
 B) Deístas.  
 C) Racionalistas.  
 D) Ilustrados.  
 E) Agnósticos.
68. “Sería el fin de toda libertad si el mismo hombre o el mismo cuerpo, sea de los nobles o del pueblo, ejerciera estos tres poderes, el de dictar leyes, el de ejecutar las resoluciones públicas y el de juzgar las causas de los individuos”. **Montesquieu, El Espíritu de las Leyes.**  
 Entonces Montesquieu nos está diciendo que
- A) si se concentran los tres poderes del Estado en una misma persona se establece un gobierno centralizado.  
 B) es muy dañino para la libertad de los hombres la concentración de los poderes del Estado.  
 C) existe un solo tipo de gobierno eficiente para estructurar el poder político.  
 D) da lo mismo quien ejerza los poderes del Estado, ya que pueden ser los nobles o el pueblo.  
 E) no importa cómo se ejerzan los poderes del Estado, sino que deben estar siempre separados.

69. En la primera mitad del siglo XX se produjo un acontecimiento trascendental en la historia del mundo; la Primera Guerra Mundial (1914-1919). Entre sus consecuencias destaca(n):
- I. una paz estable y duradera.
  - II. la creación del Banco Internacional de Fomento y Reconstrucción.
  - III. la desaparición de los imperios Alemán, Austro-Húngaro y Otomano.
- A) Sólo I
  - B) Sólo II
  - C) Sólo III
  - D) Sólo I y II
  - E) Sólo II y III
70. La Revolución Industrial iniciada en el siglo XVIII, repercutió de múltiples formas en la vida del hombre europeo. Entre ellas:
- I. Facilitó el consumo de bienes gracias al aumento de la productividad.
  - II. Impidió la expansión territorial y comercial de Europa.
  - III. La población creció de forma acelerada y tendió a concentrarse en las ciudades.
- A) Sólo II
  - B) Sólo III
  - C) Sólo I y III
  - D) Sólo II y III
  - E) I, II y III
71. Identifique la cronología de los siguientes hechos históricos, ordenándolos del más antiguo al más reciente:
- 1) Revolución Francesa.
  - 2) Revolución Rusa.
  - 3) Gran Depresión.
  - 4) Guerra de Vietnam.
- A) 1 – 2 – 3 – 4
  - B) 1 – 3 – 4 – 2
  - C) 1 – 4 – 2 – 3
  - D) 1 – 4 – 3 – 2
  - E) 1 – 2 – 4 – 3
72. “Algunas de las bases doctrinales del fascismo fueron la oposición a la democracia y al parlamentarismo, el odio al socialismo y al internacionalismo, el rechazo a la creencia de progreso y a la virtud del pacifismo, el desprecio por los derechos individuales y la exaltación del Estado como suprema entidad histórica”. A partir del texto, el Fascismo se nos presenta como un(a):
- A) sistema antidemocrático.
  - B) modelo pacifista.
  - C) economía planificada.
  - D) régimen anarquista.
  - E) modelo científico.

73. “La hostilidad entre soviéticos y norteamericanos fue la principal causa de tensiones en el período posterior a la Segunda Guerra Mundial. Más que una lucha de poder, se produjo un enfrentamiento ideológico, es decir, un choque entre las concepciones políticas, económicas, tecnológicas y sociales de ambas superpotencias”.
- Del texto se deduce que la (o el):
- I. hostilidad entre Estados Unidos y la Unión Soviética, también se expresó en la lucha espacial.
  - II. lucha entre las dos superpotencias tuvo un claro fundamento ideológico.
  - III. choque ideológico explica una serie de eventos bélicos posteriores, como la “Guerra del Golfo”.
- A) Sólo I  
B) Sólo II  
C) Sólo III  
D) Sólo I y II  
E) I, II y III
74. “En la época Contemporánea, se desarrolló por un tiempo un Mundo Bipolar, en el que se adhería a una u otra visión del orden político, económico y social; sin embargo en este mismo contexto emergieron un grupo de países, que se ubicaron equidistantes de estos extremos, ya que observaban la realidad internacional como una lucha entre países pobres y ricos”. Los países caracterizados obedecen al nombre de:
- A) Desarrollados.  
B) Pobres.  
C) Afro-Americanos.  
D) No alineados.  
E) Cuarto mundo.
75. La caída del muro de Berlín es considerada recurrentemente como un hito histórico que simboliza un cambio de época; con él se desmoronaba la URSS y su área de influencia. ¿Qué característica(s) conforma(n) el mundo que se construye a partir del acontecimiento señalado?
- I. La creación de la Sociedad de las Naciones para la reconstrucción de Europa.
  - II. Un nuevo equilibrio sustentado en dos bloques complementarios y convergentes China y EEUU.
  - III. La estructuración de un contexto histórico denominado Unipolar.
- A) Sólo I  
B) Sólo II  
C) Sólo III  
D) Sólo I y III  
E) I, II y III