

ENSAYO DE HISTORIA Y CIENCIAS SOCIALES

PRUEBA DE SELECCIÓN UNIVERSITARIA DE HISTORIA Y CIENCIAS SOCIALES

EL ESPACIO GEOGRÁFICO NACIONAL, CONTINENTAL Y MUNDIAL.

1. Aceptamos que nuestro país convencionalmente se ubica entre los 17° 30' y 56° 30' de latitud sur, lo que significa cartográficamente que está situado al sudoeste de América del Sur, determinando que Chile sea un país litoral enmarcado en la cuenca del Pacífico. De lo anterior se desprende que:
 - A) Chile se sitúa en el cuadrante suroriental
 - B) El texto se refiere a la localización de Chile continental
 - C) Es una clara referencia al concepto de tricontinentalidad
 - D) Se confirma que Chile es el último rincón del mundo
 - E) Se insiste en la lejanía de la Isla de Pascua respecto de Chile
2. En el marco de la "Declaración de Santiago", suscrita por Chile, Perú y Ecuador en 1952, se definió respecto de las 200 millas marítimas, o Mar Patrimonial que:
 - A) El ejercicio de la soberanía plena de estos países en este margen de aguas
 - B) Correspondería al llamado "Mar Presencial", en donde sólo estos países pueden practicar pesca.
 - C) Dichas aguas constituyen patrimonio económico de los países ribereños, de exclusividad absoluta.
 - D) Se prohibirá la navegación inocente por el margen que corresponda al término de estas aguas
 - E) Se facilitará que sólo estos países mantengan una activa política de intercambio de recursos.
- 3.



La fotografía nos muestra una vegetación típica de la zona norte de Chile, que contiene una especial predisposición para adaptarse a ambientes secos o climas desérticos. No estamos refiriendo a:

- A) los Tamarugos
- B) los Cactus
- C) las Avellanas
- D) los Chañares
- E) el Jaral

4.

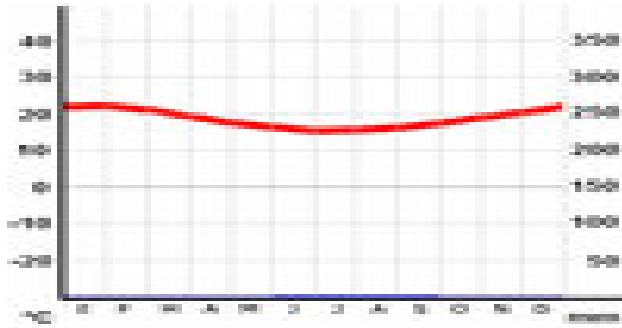

El climograma que se presenta nos permite advertir, alguna de las siguientes consideraciones meteorológicas:

- A) La oscilación térmica de este clima es relativamente alta
 - B) La ausencia de barras dentro del climograma nos anuncia escasez de precipitaciones
 - C) La temperatura promedio del clima largamente supera los 20° Celsius
 - D) El clima representado no permite advertir regulación térmica por parte del mar
 - E) El climograma pertenece a un clima estepárico de temperaturas moderadas
5. Por las características del territorio nacional, las comunicaciones viales, se realizan preferencialmente por desplazamientos a través de la Depresión Intermedia. Sin embargo, existen lugares en el contexto longitudinal del país, en que este tipo de comunicaciones no se pueden llevar a cabo, por limitantes insanables, desde el punto de vista físico. Algunos de esos lugares son:
- I. Los valles transversales
 - II. El Desierto de Atacama
 - III. La Carretera Austral
- A) Sólo I
 - B) Sólo II
 - C) Sólo I y II
 - D) Sólo I y III
 - E) Sólo II y III

6. "Se presenta como una alteración de la corriente de Humböldt debido a que por el norte aparece un régimen de aguas cálidas de unos tres metros de espesor, que eleva el promedio de la temperatura de la corriente fría de Humböldt. Es irregular y provoca grandes cambios climáticos: lluvias torrenciales, inundaciones y sequía en el sur de Chile. No tiene períodos fijos para aparecer.". De acuerdo al texto podemos inferir que:
- I. El fenómeno oceanográfico descrito se conoce como corriente del Niño.
 - II. Este fenómeno puede afectar también a las especies que viven en la corriente de Humböldt.
 - III. El fenómeno se presenta regularmente en periodo de invierno y año por medio.
- A) Sólo I
 - B) Sólo II
 - C) Sólo III
 - D) Sólo I y II
 - E) Sólo I y III
7. "Los pueblos indígenas de Chile representan actualmente cerca del 10% de la población nacional y se concentran en el sector rural de algunas regiones, donde pasan a constituirse en un aporte étnico, político, cultural y tecnológico para el país, contribuyendo a la identidad y diversidad cultural de Chile. Aún cuando la población indígena es minoritaria, un porcentaje significativo de estas personas vive en condiciones de marginalidad y pobreza y, en casos específicos, como el de los pueblos australes, en inminente riesgo de extinción". En este contexto las minorías étnicas que prevalecen en mayor número en nuestro país son:
- A) Mapuches y Aymaras
 - B) Mapuches y Diaguitas
 - C) Diaguitas y Atacameños
 - D) Atacameños y Aymaras
 - E) Aymaras y Diaguitas
8. En nuestro país la incidencia de la inmigración de extranjeros es muy escasa, por eso que nuestro país crece, en virtud de la diferencia entre nacimientos y defunciones, que es el crecimiento vegetativo del país; sobre este parámetro demográfico, podemos advertir como verdadero lo que sigue:
- A) la educación y el proceso de urbanización determina, tanto la natalidad como la mortalidad.
 - B) La mortalidad tiende a aumentar por el incremento de la población senecta
 - C) Los jóvenes actuales tienden a tener muchos más hijos, que las generaciones anteriores.
 - D) La baja mortalidad esta provocando un fuerte aumento del crecimiento bruto.
 - E) La planificación familiar esta provocando un aumento sostenido de la natalidad.

9.

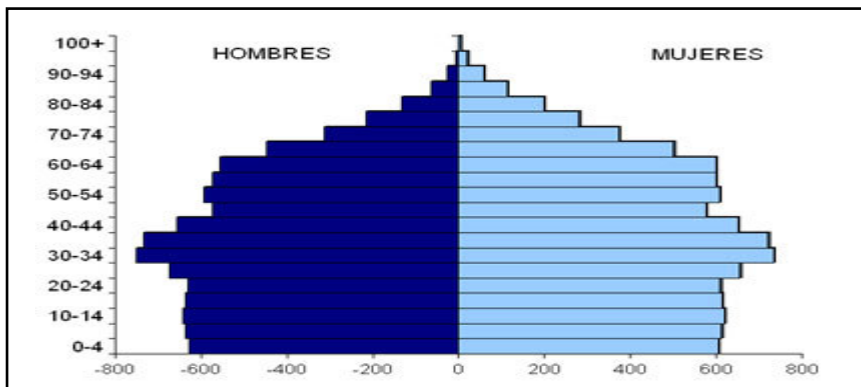

La Pirámide de la población de Chile, proyección para el año 2005, facilita interpretar lo siguiente:

- I. se aprecia claramente una reducción de la tasa de natalidad, por la base angosta de la pirámide.
- II. se denota que las mujeres viven mucho más que los hombres, en las edades superiores.
- III. la pirámide advierte una clara supremacía de la población urbana en las edades inferiores.

- A) Sólo I
- B) Sólo II
- C) Sólo III
- D) Sólo I y II
- E) I, II y III

10. En Valparaíso, a fines del año 2000 se inició una discusión en sectores de la ciudadanía ("Ciudadanos por Valparaíso") sobre el tema del uso de espacios públicos valiosos y la contradicción entre su preservación y su cambio de uso con fines de tipo inmobiliario. El detonante fue el proyecto de construcción del supermercado Santa Isabel, a un costado de la iglesia de la Matriz, que comprendía la demolición de un edificio del Casco Histórico de Valparaíso, para levantar un edificio de mayor volumen y estacionamientos. Se argumentó que eso era incoherente con la decisión oficial de postular un sector de la ciudad de Valparaíso a la Lista de Patrimonio Mundial de UNESCO. Anales de la Municipalidad de Valparaíso: Lo que se puede inferir de la información otorgada es lo siguiente:

- I. existen en algunas ciudades organizaciones comunitarias que defienden los espacios públicos.
- II. las ciudades chilenas en este último tiempo han vivido un boom inmobiliario sin miramiento.
- III. la ciudad de Valparaíso contiene elementos culturales de carácter universal y de gran valor.

- A) Sólo I
- B) Sólo II
- C) Sólo I y III
- D) Sólo II y III
- E) I, II y III

11. La agricultura chilena para proyectarse hacia el mediano plazo, debe intensificar su proceso de modernización, incrementando los estándares de calidad y la eficiencia productiva al nivel de predios pequeños, medianos y grandes, para lo cual es imprescindible bajar costos de producción. Nada de esto es posible conseguir y mantener sin una correcta conducción de la política macroeconómica que permita mantener precios estables en relación con los costos de los factores, estabilizar el financiamiento de las exportaciones y asegurar cambios institucionales en el comercio mundial, que disminuyan los efectos de las fluctuaciones en la demanda mundial. Adicionalmente, se precisa un mejoramiento de la eficiencia productiva a escala industrial, así como potenciar el desarrollo de una estrategia exportadora que permita colocar los eventuales excedentes en el mercado mundial. Chile no es un país que tenga condiciones para subsidiar los rubros tradicionales donde las ventajas comparativas pertenecen a otros países, existen tímidos programas de ayudas al riego, a la forestación, tendientes a crear ventajas competitivas. Por lo tanto los acuerdos que se celebran deben permitir competir en las condiciones más igualitarias posibles, en una base de cooperación y equilibrio de intereses. De lo expuesto se puede concluir que la agricultura chilena

- A) tradicionalmente ha sido un fuerte componente de nuestras exportaciones.
- B) no ha desarrollado cambios significativos en las últimas décadas.
- C) tiene ciertas limitantes que es urgente corregir, para ser más competitiva
- D) presenta limitaciones insalvables, como es la estructura del suelo.
- E) se orienta fundamentalmente a abastecer los mercados internos.

12. Lo rural y lo urbano, a través del tiempo, han conformado espacios singulares. Cada uno de ellos con sus propias funciones y formas de vida, originando morfologías y hábitat distintos. Pese a ello, el campo y la ciudad han generado un todo, en el que, normalmente ha existido una mutua complementariedad, especialmente en lo que se refiere a:

- I. el abastecimiento de productos silvoagropecuarios, desde el campo hacia la ciudad.
- II. suministro de servicios y manufacturas de la ciudad hacia el campo.
- III. abastecimiento de trabajos industriales y artesanales desde el campo hacia la ciudad.

- A) Sólo I
- B) Sólo III
- C) Sólo I y II
- D) Sólo I y III
- E) I, II y III

13. La actividad minera es una de las gestiones económicas más importantes para el país, por su incidencia en la economía nacional: especial significación tiene la explotación de cobre; en torno a esta explotación minera podemos destacar como válido lo que sigue:

- I. Los yacimientos de cobre se localizan principalmente en el Norte Grande, Norte Chico y Zona Central.
- II. Destacan las cuatro divisiones de Codelco: Chuquibambilla, El Salvador, Andina y El Teniente.
- III. En la mediana minería destacan Sagasca, Mantos Blancos, La Escondida, Los Pelambres, La Disputada y Cutter Cove.

- A) Sólo I
- B) Sólo II
- C) Sólo III
- D) Sólo I y II
- E) I, II y III

14. Toda región en Chile define su vocación económica, en conformidad con los recursos que contiene en sus suelos, subsuelo, estructura marina, etc. En las regiones del Norte Grande predomina una vocación económica basada en:
- A) actividades agropecuarias
 - B) actividades mineras y agrícolas.
 - C) Actividades mineras y pesqueras.
 - D) Portuarias y pisqueras.
 - E) Industriales y de servicios.
15. El Altiplano es una formación volcánica de antigua data, que tiene llamativas características desde el punto de vista natural, pero también, es asentamiento de llamativos conglomerados humanos, que le da un colorido y una singularidad muy especial. Esta llamativa formación natural pertenece al siguiente relieve de Sudamérica:
- A) La Cordillera de los Andes
 - B) El Escudo Brasileño
 - C) La Cordillera de la Costa
 - D) La Patagonia
 - E) El Escudo Guayaneco
16. Identifique cuál de las siguientes afirmaciones referentes a América Latina, son las más cercanas a la realidad económica de este subcontinente:
- A) las economías latinoamericanas destacan por su trabajo basado en la gran eficiencia de su población.
 - B) la concentración de la población en las actividades secundarias, como las manufactureras.
 - C) la presencia de economías emergentes con economías subdesarrolladas y claramente estancadas.
 - D) la economía de planificación centralizada predomina en las naciones caribeñas; como Venezuela.
 - E) La estructuración de economía altamente tecnificadas con altos niveles de productividad.
17. Al sur de Colombia en la frontera con Ecuador, constituyen una sola cordillera con picos volcánicos de hasta 5000 msnm, pero hacia el norte, en el nudo de los Pastos, se divide rápidamente en dos cordilleras llamadas respectivamente Occidental y Central, de ésta se desprende la Oriental. De lo que se describe, se puede inferir lo siguiente
- I. el texto hace referencia a la Cordillera de los Andes.
 - II. el texto hace referencia al tramo central de la Cordillera de los Andes.
 - III. el texto hace referencia al macizo guayanés.
- A) Sólo I
 - B) Sólo II
 - C) Sólo III
 - D) Sólo I y III
 - E) Sólo I y II

18. Entre las áreas que forman el anecúmene, en América del Sur se cuentan tierras ricas por sus recursos forestales, con pastos naturales o yacimientos mineros. Las encontramos también en las estepas, donde grandes empresas ganaderas usan la tierra para el pastoreo. Comprende, además, los desiertos, cuya ocupación humana depende básicamente de la existencia de los recursos mineros. Entonces las regiones anecúmenes de América del Sur son:

- I. grandes áreas de la selva tropical de la Amazonia.
- II. sectores litorales como el área que corresponde al Atlántico de Brasil.
- III. sectores de estepa fría pertenecientes al área de la Patagonia.

- A) Sólo I
- B) Sólo II
- C) Sólo I y II
- D) Sólo II y III
- E) I, II y III

19. Las importaciones son necesarias en la medida que, así logramos conseguir aquellos productos que no generamos, lo cual denuncia el estado de la economía de un país. Chile como todo país en desarrollo habitualmente adquiere:

- I. Bienes de consumo (automóviles, ropa, electrónica, etc.)
- II. Bienes de capital (maquinarias, herramientas, equipos).
- III. Bienes intermedios (combustibles y lubricantes).

- A) Sólo I
- B) Sólo II
- C) Sólo III
- D) Sólo I y II
- E) I, II y III

20 El MERCOSUR es un intento de complementación económica regional, a través de la imposición gradual de la libertad de comercio. Los países que lo integran lo hacen en diferente calidad, es así como Bolivia y Chile son:

- A) Estados fundadores.
- B) Estados de plena integración.
- C) Estados activos.
- D) Estados asociados.
- E) Estados arbitrales

21. En el ámbito de las decisiones individuales y colectivas que afectan a grandes conglomerados de personas los ministerios son altamente relevantes; entre ellos encontramos al de Economía, Fomento y Reconstrucción, que entre sus particulares funciones tiene que:

- I. Formular políticas de fomento a la actividad productiva.
- II. Contribuir a delinear las estrategias del crecimiento económico.
- III. Establecer las cotas presupuestarias y fiscalizar los gastos.

- A) Sólo I
- B) Sólo II
- C) Sólo III
- D) Sólo I y II
- E) I, II y III

22. "Luego de una intensa semana de reuniones, Chile, Nueva Zelanda y Singapur concluyeron la V Ronda de Negocios para un Acuerdo de Asociación Económica Estratégico, afirmó el Director General de la Dirección de Relaciones Económicas Internacionales, Carlos Furche. "Durante las reuniones, los grupos negociadores acordaron los aspectos fundamentales del tratado", explicó Furche. Agregó, además, que con ocasión de la revisión jurídica del Acuerdo, que está fijada a partir del 8 de mayo en Wellington, Nueva Zelanda, se concluirán los aspectos aún pendientes". La noticia precedente nos lleva necesariamente a concluir que con este acuerdo Chile:

- I. Espera concretar una ruta "transpacífica" que facilite su presencia en el contexto comercial del Asia.
- II. Se estaría constituyendo un puente de comercio e inversión entre Chile, América Latina y Oceanía.
- III. Gradualmente se estaría convirtiendo en un país, que estructura una amplia plataforma de negocios.

- A) Sólo I
- B) Sólo II
- C) Sólo III
- D) Sólo I y II
- E) I, II y III

23. El dibujo es un diagrama de algunas de las principales actividades que se realizan en una economía, sin embargo para que ellas se lleven a cabo, es necesario que participen los siguientes elementos:

- I. Las Necesidades humanas
- II. Los bienes y servicios
- III. El mercado

- A) Sólo I
- B) Sólo II
- C) Sólo III
- D) Sólo I y II
- E) I, II y III



RAÍCES HISTÓRICAS DE CHILE

24. Los Incas desarrollaron diversidad de actividades en el orden social como económico, como también crearon una variedad de instrumentos para concretar un Imperio muy bien organizado y una cultura muy influyente, en el entorno histórico-geográfico, que le tocó participar. Entre alguno de sus aportes económicos figuran:

- I. El uso de canales de regadío y fertilizantes para obtener el máximo rendimiento agrícola de sus tierras.
- II. La creación de un sistema de trabajo, a través de turnos entre las familias, denominado Mita
- III. La construcción de fortalezas de piedra llamadas Pucará, para resguardar semillas y herramientas.

- A) Sólo I
- B) Sólo III
- C) Sólo I y II
- D) Sólo II y III
- E) I, II y III

25. "De estos ejemplos antiguos y modernos claramente parece no haber naciones en el mundo, por rudas e incultas, silvestres y bárbaras, groseras, fieras o bravas y cuasi brutales que sean, que no puedan ser persuadidas, traídas y reducidas a toda buena orden y policía y hacerse domésticas, mansas y tratables, si se usare de industria y de arte y se llevare aquel camino que es propio y natural a los hombres, mayormente conviene a saber, por amor y mansedumbre, suavidad y alegría y se pretende sólo aqueste fin". El escrito representa la postura de la Iglesia Católica, en el siglo XVI, con respecto a la dominación española en América, lo cual se traduce en:

- A) La defensa de métodos no violentos de dominación de los indígenas, por parte de los españoles
- B) El apoyo de la Iglesia, a cualquier método de dominación, siempre que incluya la evangelización
- C) La disposición de la Iglesia, para crear pueblos indígenas pacíficos y dispuestos.
- D) El ataque frontal de la Iglesia, a la forma de actuar, de los capitanes españoles, con los indígenas
- E) La argumentación favorable de la Iglesia, en torno a la esclavitud indígena

26. En Chile y América, los españoles regularon el trabajo de los indígenas a través de la encomienda. En relación al origen de este sistema, ¿qué aseveración(es) es(son) correcta(s):

- I. Necesidad de recompensar a quienes habían prestado servicios a la Corona en América.
- II. La obligación de cumplir, respecto de los indígenas, un doble deber: protegerlos y evangelizarlos.
- III. El derecho a exigir tributo a los indígenas, como una forma de premio a sus esfuerzos.

- A) Sólo I
- B) Sólo II
- C) Sólo III
- D) Sólo I y II
- E) I, II y III

27. "El mestizaje se remonta a los orígenes del mundo, aunque la mezcla de culturas a escala planetaria se inicia con la conquista ibérica de América en el siglo XVI (Serge Gruzinski, historiador francés). Además, creo que es lo biológicamente natural. Un pueblo en el que hay mestizaje nunca pierde. Ni identidad ni cultura ni nada. Más bien, gana en diversidad, en riqueza cultural, en idiomas, en costumbres. Olga Cubides; "El mestizaje y yo". De lo establecido en el párrafo se puede reconocer como consecuencias del proceso de mestizaje, lo que sigue:

- I. incorporación de procesos de diversidad cultural e idiomática
- II. incrustaciones de variedad de costumbres y hábitos socio-culturales
- III. postración económica y social de los individuos amestizados.

- A) Sólo II
- B) Sólo I y II
- C) Sólo I y III
- D) Sólo II y III
- E) I, II y III

28. En relación al siguiente esquema de autoridades e instituciones coloniales españolas en América:

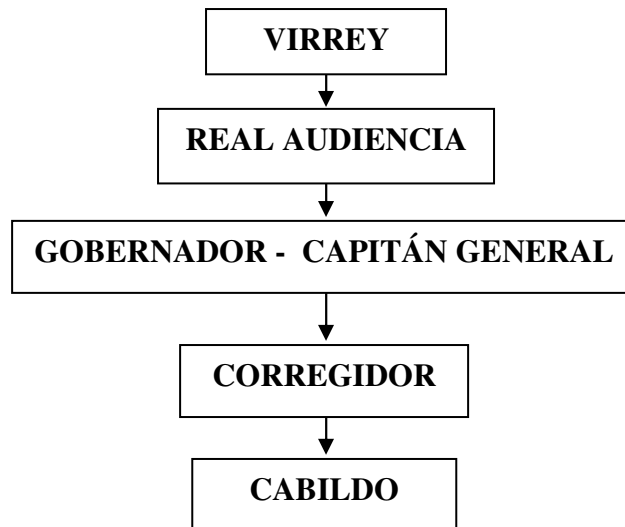

Al corregidor le corresponde desempeñar funciones de:

- A) Gobierno local.
- B) Nivel provincial.
- C) Religiosas.
- D) De administración de justicia.
- E) De tipo militar

29. En el desarrollo del proceso de independencia se reconocen algunas etapas características, como la Patria Vieja, período que va desde 1810 a 1814. Durante ese período se produjeron alguno de los siguientes acontecimientos:

- I. La batalla de Lircay, con la cual los patriotas liberaron Santiago
- II. La conformación del Primer Congreso Nacional, quién aprobó la libertad de Ventres
- III. El Gobierno de José Miguel Carrera, quien publicó "La Aurora de Chile"

- A) Sólo II
- B) Sólo III
- C) Sólo I y II
- D) Sólo I y III
- E) Sólo II y III

30. Todo proceso histórico se desarrolla en base a ideas. En el caso de la Independencia de Chile que argumentos enraizados en el pensamiento liberal se pueden considerar como atingentes a este proceso.

- I. el derecho de los pueblos a ejercer la soberanía popular
- II. la capacidad de los pueblos de generar una autodeterminación política.
- III. establecimiento de un gobierno representativo de orientación socialista.

- A) Sólo I
- B) Sólo II
- C) Sólo III
- D) Sólo I y II
- E) I, II y III

31. La Reconquista española ha sido denominada por la historiografía nacional como el periodo comprendido entre la derrota de las fuerzas patriotas en Rancagua, el 1 y 2 de octubre de 1814, y su posterior victoria en la batalla de Chacabuco, el 12 de febrero de 1817. Tras la derrota en Rancagua, que significó el exilio de los restos del ejército patriota al otro lado de los Andes, el jefe militar realista Mariano Osorio asumió el mando del país con el título de gobernador. La campaña de contrarrevolución, emprendida por el Virrey del Perú, Fernando de Abascal, tuvo éxito, siendo el paso siguiente restituir la autoridad del rey Fernando VII, repuesto en el trono de España tras la caída de Napoleón. De inmediato se abolieron todas las iniciativas republicanas decretadas por José Miguel Carrera y Bernardo O'Higgins y se restauraron las instituciones de gobierno, administrativas y judiciales de la Colonia. De lo establecido se desprende que:
- A) la Reconquista comenzó con la batalla de Chacabuco y vino a terminar en el "desastre de Rancagua"
 - B) la Reconquista mantuvo algunas de las reformas impulsadas por los gobiernos patriotas previamente.
 - C) La Reconquista impuso a Fernando VII como el principal gobernador y fiscal de este período.
 - D) La Reconquista impuso una opresión selectiva que incentivó los ideales de independencia.
 - E) La Reconquista significó el triunfo de la vieja aristocracia criolla y algunos liberales españoles.
32. En casi toda América, posterior al logro de la Independencia se generó un período de inestabilidad de todo orden conocido por algunos como un proceso de Anarquía; en cada país tuvo características distintivas, y en nuestro país nos encontramos con las siguientes distinciones:
- I. no se resolvieron los problemas ni se adoptaron grandes decisiones por la inestabilidad política.
 - II. se tuvo excesiva confianza en modelos que se habían practicado en otras realidades y contextos.
 - III. los problemas políticos fueron superados por los problemas sociales, como la explotación laboral.
- A) Sólo I
 - B) Sólo II
 - C) Sólo III
 - D) Sólo I y II
 - E) I, II y III
33. Todo período histórico posee una característica situación económica. Los hechos y las circunstancias de este tipo que acompañaron a los gobiernos decenales desde 1830, fueron, entre otros los siguientes:
- I. un gran auge de la minería metálica, especialmente de la plata y el cobre.
 - II. la apertura de mercados en el Pacífico, especialmente para los cereales chilenos.
 - III. una política de liberalización del comercio que favoreció ostensiblemente a la industria nacional.
- A) Sólo I
 - B) Sólo II
 - C) Sólo I y II
 - D) Sólo I y III
 - E) Sólo II y III

34. La batalla de Lircay (1830), puso fin a la Anarquía e impuso un nuevo modelo de acción política, que ha sido llamado Portaliano, entre sus fundamentos más esenciales figuran las siguientes ideas:

- I. la instauración de un sistema de gobierno basado en el autoritarismo presidencial.
- II. la participación activa del Parlamento, en casi todas las decisiones fundamentales de la nación.
- III. la incorporación de "facultades extraordinarias", que aumentaban el autoritarismo del ejecutivo.

- A) Sólo I
- B) Sólo II
- C) Sólo III
- D) Sólo I y II
- E) Sólo I y III

35. Hacia 1870, el proyecto de colonización alemana en el sur de Chile era todo un éxito. La región ostentaba el mayor dinamismo económico del país y los nuevos ciudadanos eran un ejemplo de laboriosidad, honradez y espíritu emprendedor para el resto de los chilenos. Sin embargo, con el advenimiento del siglo XX, se produjo un abrupto final de esa prosperidad. Entre las principales causas de la decadencia, figuran la depreciación de la moneda nacional, la promulgación de la Ley de Alcoholes de 1902 y la adopción en 1907, de medidas proteccionistas en Alemania contra la importación de artículos elaborados. Paradójicamente, la defensa de la industria en Alemania, sepultó a la industria alemana en Chile. De lo establecido en el texto se puede concluir que:

- I. la colonización alemana del sur de Chile, comenzó muy auspiciosamente, para eclipsar posteriormente.
- II. los alemanes lograron transformar al sur de Chile, en una virtual replica de su país natal.
- III. en la perspectiva del tiempo, la colonización alemana no dio los frutos esperados por sus impulsores.

- A) Sólo I
- B) Sólo II
- C) Sólo I y II
- D) Sólo II y III
- E) I, II y III

36. Entre las obras más importantes del gobierno de José Joaquín Prieto (1831 -1841), destacó la promulgación de la Constitución de 1833, el 25 de mayo del mismo año. La carta fundamental rigió, con modificaciones, hasta 1925. en ella se:

- A) Determinó que el período presidencial sería de 10 años, sin reelección inmediata para otro período.
- B) Otorgó amplias facultades al Presidente de la República para el mantenimiento de la seguridad pública.
- C) Estableció un poder legislativo fuerte, con pleno dominio de la sociedad y sus principales instituciones.
- D) Encarnó un estado autoritario de carácter corporativista, de pleno dominio de las libertades públicas.
- E) Definió el carácter de todas las instituciones del Estado, desde el gobierno hasta la Contraloría.

37. Al asumir la Presidencia de la República Domingo Santa María (1881 – 1886) debió enfrentar desafíos cuya resolución definieron en gran medida el futuro de Chile. Entre las acciones más trascendentes que tuvo que resolver este Presidente figuran:

- A) en el ámbito internacional culminó con éxito la Guerra de Pacífico.
- B) cedió la riqueza salitrera al capital inglés.
- C) secularizó la sociedad promulgando las llamadas leyes laicas.
- D) llevó a cabo la ocupación definitiva de la Araucanía.
- E) Todas las acciones fueron realizadas por Domingo Santa María.

38.una expedición "científica" española que entonces navegaba por el Pacífico tomó las islas peruanas Chinchas en abril de 1864. En el fragor del ideal americanista y al coincidir con la ocupación española de México y Santo Domingo, los políticos chilenos consideraron esa ocupación como una agresión colonialista a la independencia de la región. España reclamó a La Moneda que le impidiera a sus buques abastecerse de carbón declarándolo contrabando de guerra, sin hacer lo mismo con los buques peruanos. Reclamó también que hubiera instigado al Congreso Americano a emitir una protesta que, a su juicio, violaba el tratado hispano-chileno vigente. Para salir del paso, el representante español y el gobierno chileno firmaron un tratado de entendimiento, pero fue desautorizado en Madrid. El nuevo representante español expidió un ultimátum que exigió a Chile satisfacciones por las ofensas recibidas bajo amenaza de destruir su puerto principal o establecimientos carboníferos. La Moneda no aceptó el ultimátum a pesar de que el país no estaba preparado para la guerra y declaró la guerra el 24 de septiembre de 1865. Tomó una serie de medidas económicas y militares para armar una Escuadra y para conseguir la ayuda de la flota peruana. Sin embargo, ésta no pudo llegar hasta después del combate de Papudo, por estar Perú enfrascado en una guerra interna. En el combate de Abtao y otras escaramuzas, la fuerza hispana no logró dañar a la escuadra chileno-peruana, por lo cual se concentró en Valparaíso. Al negarse Chile a devolver la nave enemiga capturada en Papudo y a darle las demás satisfacciones exigidas, la escuadra hispana bombardeó la ciudad el 31 de marzo de 1866. Después, zarpó al Callao, donde fue tan duramente castigada que debió abandonar Sudamérica. El estallido de una revolución en Perú exigió el retorno de los buques peruanos, lo que disolvió la escuadra aliada. En 1867, Chile suscribió con España un tratado de tregua, refrendado después por un armisticio en 1871 y por un tratado de paz definitivo en 1883. De este anecdótico episodio de la historia nacional, se pueden sacar las siguientes extrapolaciones:

- I. los liberales chilenos tendían a rechazar la presencia española en Sudamérica.
- II. los únicos enfrentamientos de esta guerra fueron los de Papudo y de Abtao.
- III. el país se enfrentó a una guerra mal preparado, ya que, prevaleció el sentimiento antiespañol.

- A) Sólo I
- B) Sólo II
- C) Sólo I y II
- D) Sólo I y III
- E) I, II y III

39. En la década de 1840, comenzaron a escribir en los periódicos de la época los hermanos Gregorio Víctor y Miguel Luis Amunátegui; y el más importante ideólogo del periodo, José Victorino Lastarria. A éstos se sumaron otros personajes del ámbito intelectual como Francisco Bilbao y el argentino Domingo Faustino Sarmiento en la segunda mitad del siglo. Todos ellos influyeron desde el Congreso, desde los ministerios y desde el mundo de la cultura, a:

- A) propiciar que la riqueza económica del país sea explotada en exclusiva por el Estado.
- B) la modernización del país y al desarrollo de los ideales del liberalismo.
- C) fomentar la educación particular y la nula participación del Estado, en estas materias..
- D) respaldando la libertad de conciencia, para que se adopte libremente una religión.
- E) Consolidar el pensamiento socialista y anarquista, con miras a una revolución social.

40. Malaquías Concha era un abogado, natural de Villa Alegre, provincia de Linares, que entró muy joven al Partido Radical. Disgustado por la actitud de su partido, actuará en la formación de un grupo rebelde, que presenta ante la Asamblea Radical de Santiago, un proyecto de *reforma socialista*, que proponía incorporar los intereses de la clase trabajadora en la plataforma política del radicalismo, la que, por supuesto, fue rechazada. Uno de los principales dirigentes del partido, Enrique Mac Iver, fustigará los planteamientos de Concha, diciendo: "*Los obreros no tienen cultura ni preparación suficientes para comprender los problemas del gobierno, menos para formar parte de él*". De lo comentado en el fragmento se puede señalar que:

- I. La práctica de las ideas socialistas en Chile, tuvieron eco en algunos partidarios del Partido Radical.
- II. Malaquías Concha y Enrique Mac Iver, tenían apreciaciones muy parecidas frente a la "cuestión social"
- III. Parte de la dirigencia del Partido Radical, desconfiaban de la capacidad política del proletariado.

- A) Sólo I
- B) Sólo III
- C) Sólo I y II
- D) Sólo I y III
- E) I, II y III

41. La "Cuestión Social", conocida como el conjunto de problemas materiales y espirituales que afligieron a los sectores más modestos de la población, generó un conjunto de reacciones y consecuencias. Entre éstas destacan:

- I. La fronda aristocrática exageró su existencia y procuró soluciones.
- II. El Congreso la agravó, retardando el despacho de las leyes sociales.
- III. La Iglesia, se mantuvo ajena a toda discusión de la problemática.

- A) Sólo I.
- B) Sólo II.
- C) Sólo I y III.
- D) Sólo II y III.
- E) I, II y III.

42. Luego de su regreso a la presidencia de la República, en marzo de 1925, Arturo Alessandri designa una comisión consultiva encargada de asesorar al gobierno en la redacción de la carta fundamental que, en términos generales, persigue tres grandes objetivos:

- I. la concentración del poder político en las Cámaras, especialmente en el Senado.
- II. la descentralización administrativa y la separación entre la Iglesia y el Estado.
- III. establecimiento de las leyes periódicas y las facultades extraordinarias

- A) Sólo I
- B) Sólo II
- C) Sólo III
- D) Sólo I y II
- E) Sólo II y III

43. El origen de este Partido se remonta a la creación del Partido Obrero Socialista en 1912, por iniciativa de Luís Emilio Recabarren, Salvador Barra, Víctor Cruz y Elías Lafferte. Ellos se agrupan con el objeto de organizar a los obreros de las salitreras para que luchen por sus derechos, lesionados por los intereses de las compañías extranjeras a cargo de la explotación del mineral. En 1922, en un congreso celebrado en Rancagua, los militantes de este partido junto a dirigentes sindicales y anarquistas adoptan el nombre del Partido:

- A) Obrero de Chile.
- B) Socialista.
- C) Radical.
- D) Comunista.
- E) Izquierdista.

44. Prácticamente existe un total consenso entre los especialistas, considerar que el siglo XX, se caracterizó por una sistemática ampliación de los derechos, que motivaron la mayor participación societaria, en los principales asuntos del Estado; para ello se crearon las siguientes condiciones:

- I. la formación de un movimiento feminista que alcanzó un imponente protagonismo político.
- II. la participación creciente de mujeres y jóvenes, en la configuración de un ideario de transformaciones.
- III. un fuerte protagonismo de la Iglesia Católica y Evangélica, en el derrotero político de la época.

- A) Sólo I
- B) Sólo II
- C) Sólo III
- D) Sólo I y II
- E) I, II y III

45. En septiembre de 1970 se llevaron a cabo, las elecciones presidenciales, en las cuales resulto electo por pequeño margen el abanderado de la Unidad Popular, Salvador Allende Gossen. Su programa político esta repleto de aspiraciones de cambio social y de promoción económica; entre sus principales aspiraciones tenemos que reconocer como ciertas las que siguen:

- I. iniciar un proceso de transición desde una sociedad capitalista a una sociedad socialista.
- II. realizar transformaciones estructurales de la sociedad y especialmente de la economía.
- III. crear un aparato del Estado poderoso con gran incidencia en los asuntos sociales y culturales.

- A) Sólo I
- B) Solo II
- C) Sólo I y II
- D) Sólo II y III
- E) I, II y III

46 .La Constitución Política del Estado es una fundamental estructura del Estado de Derecho en un país; en ella se establecen los fundamentos legales que serán base de la legislación futura; sin embargo, existen contenidos que no pueden faltar en ninguna Constitución, ellos serían:

- I. El establecimiento de la estructura y forma del Estado.
- II. La organización y atribuciones de los Poderes Públicos.
- III. El reconocimiento de los Derechos y Deberes de los ciudadanos.

- A) Sólo I
- B) Sólo II
- C) Sólo III
- D) Sólo I y II
- E) I, II y III

47. Para que los ciudadanos chilenos puedan participar en la dirección política del Estado; necesariamente deben:

- I. Inscribirse en un Partido Político legal.
- II. Tener derecho a voto.
- III. Pertenecer a un Sindicato.

- A) Sólo I
- B) Sólo II
- C) Sólo III
- D) Sólo I y II
- E) I, II y III

48. Reconozca la organización integrada por trabajadores, que procura mejorar sus condiciones de trabajo, haciendo demandas tanto económicas como sociales. Nos referimos a:
- A) Clubes de trabajadores
 - B) Organizaciones de trabajadores
 - C) Juntas de trabajadores
 - D) Corporaciones de trabajadores
 - E) Sindicatos de trabajadores
49. La democracia, literalmente gobierno del pueblo, es un sistema de organización, que adopta formas variadas, en el que las personas que la integran tienen la posibilidad de influir abiertamente y de manera legal sobre el proceso de toma de decisiones. A pesar de ello, cuál de las ideas consignadas no debe ser considerada una práctica democrática.
- A) Las personas deben estar al servicio del Estado.
 - B) Gobierno de las mayorías con respeto a las minorías.
 - C) Pluripartidismo político y pluralismo ideológico.
 - D) Elecciones periódicas, libres e informadas.
 - E) Uso de métodos pacíficos en la solución de los conflictos
50. La soberanía, según la clásica definición de Jean Bodin en su obra *Los seis libros de la República*, es el "poder absoluto y perpetuo de una República" y soberano es quien tiene el poder de decisión, de dar leyes sin recibirlas de otro, es decir, aquel que no está sujeto a leyes escritas, pero si a la ley divina o natural. Según este autor soberano debía ser el monarca, y se caracterizaba dicho poder por ser absoluto, perpetuo, supremo, ilimitado, indivisible e imprescriptible. En la actualidad, este concepto implica:
- I. establecer una organización político constitucional absolutamente autónoma.
 - II. establecer un compromiso de igualdad y respeto con otros estados.
 - III. establecer criterios de selección de sus inmigrantes, para impedir el empobrecimiento cultural del país.
- A) Sólo II
 - B) Sólo III
 - C) Sólo I y II
 - D) Sólo I y III
 - E) I, II y III

EL LEGADO HISTÓRICO DE OCCIDENTE

51. "Hace unos 10 mil años el hombre tuvo la ocurrencia de cazar ciertos animales y encerrarlos en corrales, hechos de ramas y piedras; así nació la ganadería. También pensó que a la tierra había que sacarle partido de alguna forma, la alimentación no podía ser siempre extraída de los árboles o de las hierbas; es decir, comenzó a sembrar rústicamente algunos trozos de tierra; la época había cambiado".

El texto hace mención a una importante actividad y a un período de la prehistoria, respectivamente estos son:

- A) Agricultura y Neolítico
- B) Agricultura y Paleolítico
- C) Agricultura e Historia
- D) Caza y Paleolítico
- E) Recolección y Neolítico

52. A partir del mapa conceptual se identifica la siguiente cultura de la antigüedad.

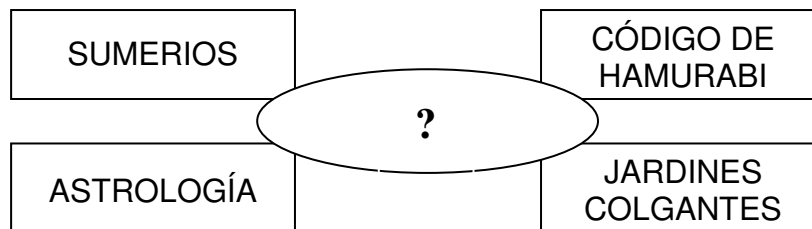

- A) Helénica
- B) Sumeria
- C) Egiptia
- D) China
- E) Romana

53. La Polis griegas tuvieron una evolución política, especialmente, a partir del s. VII a. C. En la mayoría de las ciudades se produjeron importantes reformas políticas que permitirían la participación de los ciudadanos encuadrados en cuerpos intermedios. Esto se dio profundamente en Atenas; donde se consiguió:

- I. Evolucionar desde la organización monárquica a la organización democrática.
- II. Establecer un régimen democrático, con primacía de la aristocracia.
- III. Copiar el modelo de organización persa, despreciando la experiencia helena.

- A) Sólo I
- B) Sólo II
- C) Sólo I y II
- D) Sólo II y III
- E) I, II y III

54." Mientras Heródoto afirma que su obra es el fruto y resultado de sus investigaciones, Tucídides nunca llama así a su obra. Por otro lado, si bien aquél se mueve en el terreno épico y religioso, Tucídides no da pie a la especulación religiosa, se atiene a la naturaleza humana para narrar acontecimientos contemporáneos, pero no por el fruto de una larga tradición oral: para él su obra tiene un valor ejemplar. Por su parte Heródoto se limitó al conflicto entre griegos y persas, pero con el recuerdo constante del pasado, recogida de datos sin criticarlos frente a Tucídides que innovará al introducir la crítica histórica de las ideas políticas. Finalmente la utilización del pasado en Tucídides, está en función de hacer comprensible el presente, mientras que en Heródoto está en función de buscar la anécdota. La comparación del trabajo histórico entre Heródoto y Tucídides, nos lleva a colegir lo siguiente:

- I. Mientras Tucídides es un historiador épico, Heródoto es un historiador más científico
- II. Tucídides se diferencia de Heródoto, por el valor que le otorga a la especulación religiosa.
- III. Heródoto analizó a cabalidad la Guerras Médicas, mientras que Tucídides no le dio importancia.

- A) Sólo I
- B) Sólo II
- C) Sólo I y II
- D) Sólo I y III
- E) Sólo II y III

55. Primer emperador romano (63 a. C. - Nola, Nápoles, 14 d. C.). Procedía de una rica familia del orden ecuestre de Veletri (su abuelo fue banquero y su padre, pretor de Macedonia). Por parte de madre era sobrino-nieto de Julio César, el cual lo adoptó en el 45 a. C. y le designó su heredero. Tras la muerte de César (44), entabló la lucha contra el que había sido su lugarteniente, Marco Antonio; para ello contó con el apoyo de Cicerón y de los republicanos del Senado, que esperaban dividir a los cesaristas enfrentándoles entre sí; también contó con el apoyo de los grandes financieros (como Mecenas), lo que le permitió costearse un ejército propio. El relato biográfico, hace mención de:

- A) Julio César
- B) Tiberio Graco
- C) Cayo Graco
- D) Mario
- E) Octavio Augusto

56. "En definitiva como puso de relieve Orestano la experiencia jurídica romana y la consecuente tradición romanística representa elementos muy valiosos para la experiencia del propio presente". La opinión del jurista Orestano, pone de relieve que:

- A) La cultura romana fue muy superior a cualquier otra, como la griega, la egipcia, la sumeria, etc.
- B) Para entender el presente hay que estudiar la tradición romanística, especialmente la judicatura.
- C) El Derecho Romano todavía tiene vigencia en el desarrollo histórico de la humanidad.
- D) La romanística es un elemento histórico fundamental para interpretar el presente.
- E) La historia de Roma hubiera sido diferente sin la existencia del Derecho.

57. "Con Tomás de Aquino se asume la síntesis entre la noción cristiana de Dios y la filosofía aristotélica. A partir de ello, la teología cristiana asume las categorías aristotélicas como su matriz explicativa fundamental. Preeminencia alcanzan, por ejemplo, los conceptos de naturaleza, la distinción entre potencia y acto, la concepción aristotélica del ser, la intencionalidad como rasgo de todo movimiento, de todo proceso, etc.". Rafael Echeverría "El Búho de Minerva". A partir del texto se infiere que el autor está hablando de la filosofía:
- A) Aristotélica
 - B) Escolástica
 - C) Idealista
 - D) Empirista
 - E) Marxista
58. El Corán es la recopilación de enseñanzas y preceptos que recibió Mahoma a lo largo de su vida, entre sus principales preceptos no pueden faltar los siguientes:
- I. El Monoteísmo; sólo existe un Dios, el es Alá y Mahoma su profeta
 - II. Alá creo al mundo y al hombre, y establecerá un juicio final en la vida de éstos
 - III. El combate contra el hereje y el impío, a través de la Guerra Santa.
- A) sólo I
 - B) Sólo II
 - C) Sólo I y III
 - D) Sólo II y III
 - E) I, II y III
59. La economía campesina formaba parte del sistema feudal, caracterizado por la formación de relaciones de dependencia. Los villanos, por ejemplo, eran hombres libres, pero vasallos pobres de un señor feudal, que tenían una serie de obligaciones entre las que estaba, trabajar un cierto número de días las tierras del señor. Estas prestaciones personales recibían el nombre de:
- A) Gabela
 - B) Corvea
 - C) Talla
 - D) Manso
 - E) Servidumbre
60. La cultura medieval es un conjunto de manifestaciones filosóficas, religiosas, literarias, etc. que conforman el corpus de la intelectualidad de la Edad Media. Ello implica el desarrollo de diversas manifestaciones, entre las cuales No podríamos considerar la siguiente:
- A) La pintura al óleo
 - B) Los Mosaicos
 - C) El Arte Gótico
 - D) El Arte Románico
 - E) El Alcázar

61. En los últimos años del siglo XV y principios del XVI, el mundo se ensanchó para los europeos. Al sur, en el océano Atlántico, descubrieron el África meridional; al este, las partes del Asia ribereña del Océano Indico, y al oeste, un nuevo continente. Entre los principales logros se pueden mencionar los que siguen:

- I. Cristóbal Colón descubre la Isla de Guanahani
- II. Vasco de Gama llegó a la India
- III. Vasco Núñez de Balboa descubre el Mar del Plata

- A) Sólo I y III
- B) Sólo II
- C) Sólo I y II
- D) Sólo III
- E) I, II y III

62. La Monarquía Absoluta fue un estilo de gobierno que imperó en varios países europeos, a partir del siglo XVI; para poder reconocer un sistema de gobierno como el citado es necesario encontrarnos con:

- I. Un monarca que aplica la "razón de Estado" y gobierna con "voluntad regia"
- II. Un sistema económico fisiócrata en donde se aplica el "laissez passer"
- III. Una concentración de los poderes del Estado en la persona del Rey.

- A) Sólo III
- B) Sólo I y II
- C) Sólo I y III
- D) Sólo II y III
- E) I, II y III

63. "Los monarcas se sirvieron frecuentemente de elementos burgueses para la ejecución de esta tarea. Una fórmula cómoda de recaudación era el arrendamiento de las rentas reales. Por este procedimiento los administradores de la hacienda concertaban contratos con personas que podían adelantar las cantidades pactadas a cambio de hacerse cargo del cobro de los impuestos, naturalmente en su beneficio personal". Arte Historia, Ediciones Dolmen.

De lo consignado se extraen las siguientes lecciones:

- I. El manejo financiero de los burgueses sirvió de modelo para que los reyes recaudaran ingresos.
- II. El procedimiento de adelantar dinero, por cobro de impuestos, se parece a los "factory" actuales.
- III. Por el concepto de rentas reales debiéramos entender las pertenencias personales de los reyes.

- A) Sólo I
- B) Sólo II
- C) Sólo III
- D) Sólo I y II
- E) I, II y III

64 En torno a las argumentaciones del cuadro podemos establecer lo siguiente:

La Ilustración es la salida del hombre de su autoculpable minoría de edad. La minoría de edad significa la incapacidad de servirse de su propio entendimiento sin la guía de otro. Uno mismo es el culpable de esta minoría de edad cuando la causa de ella no reside en la carencia de entendimiento, sino en la falta de decisión y valor para servirse por sí mismo de él sin la guía de otro i supere audei, ten valor de servirse de tu propio entendimiento; he aquí el lema de la Ilustración.

- I. El escrito es una suerte de presentación de las características genéricas de la Ilustración.
- II. El escrito nos conmina al uso del raciocinio para definir la mayoría de tus acciones.
- III. El escrito nos impone una obligación, la de usar el entendimiento para la superación humana.

- A) Sólo I
- B) Sólo II
- C) Sólo III
- D) Sólo I y II
- E) I, II y III

65.

**"Los hombres nacen y permanecen libres e iguales en derechos"
"El principio de toda soberanía reside esencialmente en la nación"
"La ley no tiene derecho de prohibir más que las acciones nocivas para la sociedad"
"Todo hombre tiene derecho a la libertad, propiedad y seguridad"
"La sociedad tiene derecho a pedir rendición de cuentas a todo agente público".**

De los artículos pertenecientes a la "Declaración de Derechos del Hombre y del Ciudadano", de 1789 podemos interpretar que:

- I. En Francia existen claras diferencias sociales entre sus habitantes
- II. Los pueblos deben intervenir en la elección de sus autoridades
- III. Los pueblos deben exigir rendición de cuentas por parte de sus autoridades

- A) sólo I
- B) sólo II
- C) sólo II y III
- D) sólo I y III
- E) I, II y III

66. La Revolución Industrial, tanto en su primera como en su segunda etapa lograron importantes avances científico-técnicos; aún así sus bondades no colmaron a todas las clases sociales, más una, la clase obrera y en general, el Proletariado, vivieron una época de gran miseria conocida como "la cuestión social"; ante esta situación, los intelectuales y la Iglesia católica respondieron, a través de:
- I. la Encíclica Rerum Novarum (Iglesia Católica)
 - II. el Manifiesto Comunista (Carlos Marx)
 - III. el Contrato Social (Rousseau)
- A) Sólo I
B) Sólo II
C) Sólo I y II
D) Sólo II y III
E) Sólo I y III
67. Movimiento Cultural surgido en Alemania a finales del siglo XVIII, se caracterizó por su plena subjetividad, ya que el artista se deja llevar por sus emociones. Lo que importa en este estilo artístico es más la expresión que el contenido, por lo cual se aleja del modelo clásico, de ahí que, en su época haya sido considerado un movimiento revolucionario. Hemos caracterizado al:
- A) Evolucionismo
B) Rococó
C) Barroco
D) Romanticismo
E) Positivismo
68. La crisis de 1929 había llevado a replantear el rol del Estado en la economía de una nación. En marzo de 1933 asumió como presidente de los Estados Unidos, Franklin Roosevelt, quien se fijó como principal objetivo reconstruir la economía de su país. Para esto desarrolló un plan conocido como "New Deal", que consistía en:
- A) la regulación de la economía favoreciendo las inversiones, el crédito y el consumo.
B) Destinar la mayoría de los recursos económicos a la cancelación de la deuda externa.
C) Iniciar un proceso de estatización de los bienes y de la riqueza de los particulares.
D) Reducir las importaciones, para darle más presencia a las exportaciones.
E) Crear un mercado estatal, que aporte insumos a los industriales nacionales.

69. En toda guerra que se precie de tal existen acontecimientos relevantes, que por las consecuencias que provocan, se transforman a la luz del tiempo, en hechos decisivos y por lo tanto de fundamental importancia. En el desarrollo de la Segunda Guerra Mundial, podemos identificar como tales a los siguientes:

- I. El desembarco aliado en Normandía
- II. La batalla de Stalingrado
- III. El ataque japonés a Pearl Harbour

- A) Sólo I
- B) Sólo II
- C) Sólo III
- D) Sólo I y II
- E) I, II y III

70. "Comienza hablando de la Perestroika y del mundo globalizado. Este es un mundo interdependiente e intercomunicado. Comenta que en su época de gobernante recibió colaboraciones muy importantes, en un entorno profundamente dinámico y cambiante. Y debimos adaptarnos. Fue difícil mantenernos al día y es posible que cometieramos muchos errores. Hoy día debemos desarrollar estrategias que perduren en el tiempo y que tengan respaldo. Hay problemas del pasado y problemas nuevos". Las expresiones pertenecen a un ex gobernante de....., de nombre..... Las líneas punteadas se completan con los siguientes términos:

- A) URSS – Gorbachov
- B) Rusia – Chernenko
- C) URSS – Breshnev
- D) Rusia – Yeltsin
- E) Rusia - Putin

71. La guerra mundial era improbable porque la bomba nuclear la convertía en tal, pero la verdadera paz era imposible por la distancia ideológica entre las dos superpotencias. Se desarrolló entonces un estereotipo bélico, que no produjo el holocausto atómico pero, hasta que concluyó, en 1991, presenció enfrentamientos que causaron 21 millones de muertos y despliegues de tropas norteamericanas cada 18 meses. Esa peculiar situación constituyó el rasgo más destacado de la nueva era". El texto se refiere a:

- A) "El fin de las Ilusiones"
- B) "La Guerra Fría"
- C) "El Gran Cisma"
- D) "La Paz Belicosa"
- E) "La Nueva Era"

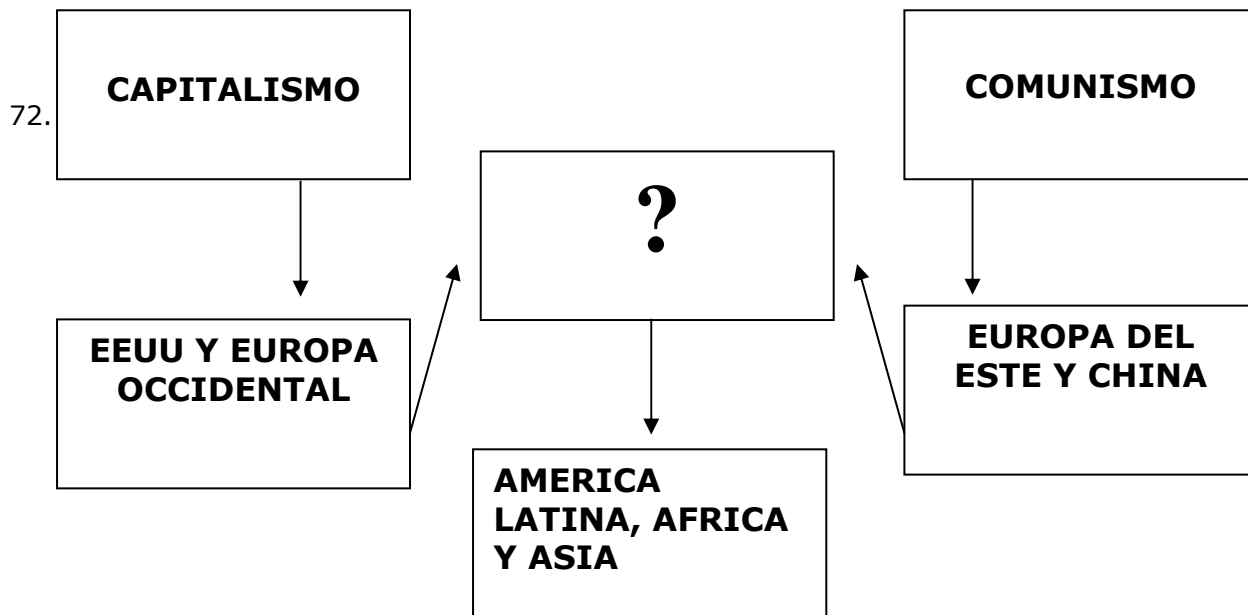

El signo de interrogación se debiera completar con ideas que reflejen la relación de los acontecimientos y/o conceptos apropiados

- I. disputa ideológica este – oeste.
- II. disputa económico-comercial desarrollo – subdesarrollo.
- III. disputa política liberalismo - socialismo

- A) Sólo I
- B) Sólo I y II
- C) Sólo I y III
- D) Sólo II y III
- E) I, II y III

73. Seleccione el término o concepto que se asocia más fidedignamente al fenómeno de la Globalización:

- A) Comunicaciones instantáneas
- B) Tradiciones costumbristas
- C) .Economía cerrada
- D) Aranceles elevados
- E) Cultura nacional

74." Aún sigue siendo como fue siempre, el ser humano es quien decide, que tecnología utiliza y como la utiliza. Es mentira, y se ve a diario, que la tecnología cambiará la forma en que nos relacionamos, revolucionará la sociedad y todas esas pavadas que dicen los tecno-mentirosos". Gustavo Arancelli. El comentario establecido, nos obliga a pensar que la tecnología:

- I. Es validada por los hombres de diferente manera, según sean sus necesidades y circunstancias.
- II. Posee escasa ingerencia en los modales sociales y no tiene forma de influir gravitantemente. al interior de la sociedad.
- III. Ha permitido la aparición de un nuevo tipo de profesional, los tecnocráticos y los opinólogos.

- A) Sólo I
- B) Sólo II
- C) Sólo III
- D) Sólo I y II
- E) I, II y III

75. "El Halowen, la sociedad Tolkien, Harry Potter y otros, son conceptos, personajes e ideas de nuestros tiempos, presentes en Chile" y que reflejan específicamente:

- A) una posible crisis de identidad nacional o pérdida de tradiciones.
- B) paradigmas extranjeros internalizados por la sociedad chilena.
- C) procedimientos comerciales que generan una aculturación
- D) una suerte de extranjerización de nuestras costumbres
- E) todas son correctas.

CS/UNIVERSIA